

เอกสารวิชาการ

เรื่องที่ ๑

คู่มือปฏิบัติงานการขอพระราชทานเครื่องราชอิสริยาภรณ์ข้าราชการ กรมปศุสัตว์

โดย

ชินกมล มงคลศิลป์

เลขทะเบียนวิชาการที่  
สถานที่ดำเนินการ  
ระยะเวลาดำเนินการ  
การเผยแพร่

๕๘(๒)-๐๕๐๓-๐๓๑  
กองการเจ้าหน้าที่ กรมปศุสัตว์  
มกราคม - ตุลาคม ๒๕๕๗  
เผยแพร่บนเว็บไซต์กองการเจ้าหน้าที่ กรมปศุสัตว์  
<http://person.dld.go.th>  
ผลงานวิชาการ (KM)

## คำนำ

เครื่องราชอิสริยาภรณ์เป็นเครื่องหมายแห่งเกียรติยศ ซึ่งพระมหากษัตริย์ทรงพระกรุณาโปรดเกล้าฯ พระราชทานแก่ผู้กระทำความดีความชอบเป็นประโยชน์แก่ราชการหรือสาธารณชน โดยการพิจารณาเสนอขอพระราชทานของรัฐบาล เพื่อเป็นบำเหน็จความชอบและเครื่องหมายเชิดชูเกียรติอย่างสูงแก่ผู้ได้รับพระราชทาน โดยการขอพระราชทานเครื่องราชอิสริยาภรณ์จะดำเนินการเพียงครั้งเดียวในแต่ละปี หากมีการแก้ไขหรือเพิ่มเติมก็ต้องดำเนินการทุกขั้นตอนให้แล้วเสร็จก่อนวันที่ ๕ ธันวาคม ในปีนั้นๆ การขอพระราชทานเครื่องราชอิสริยาภรณ์ ถือเป็นงานที่มีความสำคัญ เจ้าหน้าที่ผู้รับผิดชอบต้องตรวจสอบคุณสมบัติอย่างละเอียดรอบคอบ ถูกต้อง รวดเร็ว ตามกรอบเวลาที่กำหนด

ดังนั้น กองการเจ้าหน้าที่ซึ่งมีหน้าที่ความรับผิดชอบโดยตรง ได้ตระหนักถึงความสำคัญในการขอพระราชทานเครื่องราชอิสริยาภรณ์ เพื่อจะได้เป็นขวัญและกำลังใจให้กับเจ้าหน้าที่กรมปศุสัตว์ จึงได้จัดทำคู่มือปฏิบัติงานการขอพระราชทานเครื่องราชอิสริยาภรณ์ข้าราชการกรมปศุสัตว์ เพื่อให้เจ้าหน้าที่ผู้ปฏิบัติงานและผู้ที่เกี่ยวข้อง สามารถใช้เป็นแนวทางในการดำเนินการตามขั้นตอนต่าง ๆ ของกระบวนการขอพระราชทานเครื่องราชอิสริยาภรณ์

ผู้เขียนหวังเป็นอย่างยิ่งว่า คู่มือปฏิบัติการขอพระราชทานเครื่องราชอิสริยาภรณ์ข้าราชการกรมปศุสัตว์นี้ จะเป็นประโยชน์ต่อผู้ปฏิบัติงานหรือผู้ที่เกี่ยวข้อง ได้เข้าใจ และปฏิบัติงานได้อย่างถูกต้อง รวดเร็ว มีประสิทธิภาพยิ่งขึ้น

นางสาวชื่นกมล มงคลศิลป์

มีนาคม ๒๕๕๘

## สารบัญ

	หน้า
คำนำ.....	(ก)
สารบัญ.....	(ข)
สารบัญตาราง.....	(ง)
บทที่	
๑ บทนำ.....	๑
๑. หลักการและเหตุผล.....	๑
๒. วัตถุประสงค์ในการจัดทำคู่มือ.....	๒
๓. ความรู้ทางวิชาการ หรือแนวคิด หรือหลักทฤษฎีที่ใช้ในการดำเนินการ.....	๒
๔. วิธีการหรือขั้นตอนการศึกษา.....	๒
๕. ประโยชน์ที่คาดว่าจะได้รับ.....	๒
๒ ความเป็นมา กฎหมายและระเบียบ.....	๓
๒.๑ ประวัติ ความเป็นมา เครื่องราชอิสริยาภรณ์ .....	๔
๒.๒ ประเภทเครื่องราชอิสริยาภรณ์ที่ขอพระราชทานให้ข้าราชการกรมปศุสัตว์	๔
๒.๒.๑ เครื่องราชอิสริยาภรณ์อันเป็นที่เชิดชูยิ่งช้างเผือก .....	๔
๒.๒.๒ เครื่องราชอิสริยาภรณ์อันมีเกียรติยศยิ่งมงกุฎไทย.....	๘
๒.๒.๓ เหรียญจักรพรรดิมาลา.....	๑๑
๒.๓ กฎหมายและระเบียบที่เกี่ยวข้องในการขอพระราชทานเครื่องราชอิสริยาภรณ์	๑๒
๒.๓.๑ หลักเกณฑ์และแนวทางการขอพระราชทานเครื่องราชอิสริยาภรณ์....	๑๕
๒.๓.๒ เงื่อนไขและระยะเวลาการขอพระราชทานเครื่องราชอิสริยาภรณ์.....	๑๖
๒.๓.๓ หลักเกณฑ์และแนวทางการขอพระราชทานเหรียญจักรพรรดิมาลา.....	๒๑
๓ วิธีการ ขั้นตอน การขอพระราชทานเครื่องราชอิสริยาภรณ์.....	๒๓
๑. วิธีการ ขั้นตอน การขอพระราชทานเครื่องราชอิสริยาภรณ์.....	๒๓
ขั้นตอนที่ ๑ การเตรียมข้อมูลที่ต้องนำเข้าไปรณการขอพระราชทาน	
เครื่องราชอิสริยาภรณ์.....	๒๔
ขั้นตอนที่ ๒ การนำข้อมูลเข้าระบบโปรแกรมขอพระราชทาน.....	
เครื่องราชอิสริยาภรณ์.....	๓๑
ขั้นตอนที่ ๓ การตรวจคุณสมบัติจากแฟ้มทะเบียนประวัติข้าราชการ.....	๓๘
ขั้นตอนที่ ๔ การตรวจสอบโทษทางวินัยและอาญา.....	๓๘
ขั้นตอนที่ ๕ แจงให้หน่วยงานตรวจสอบรายชื่อผู้มีสิทธิขอพระราชทาน	
เครื่องราชอิสริยาภรณ์.....	๓๙

## สารบัญ (ต่อ)

บทที่	หน้า
ขั้นตอนที่ ๖ เสนอรายชื่อการขอพระราชทานเครื่องราชอิสริยาภรณ์.....	๓๙
ขั้นตอนที่ ๗ การส่งรายชื่อผู้ขอพระราชทานเครื่องราชอิสริยาภรณ์ ประจำปี.....	๓๙
ขั้นตอนที่ ๘ การขอพระราชทานเครื่องราชอิสริยาภรณ์ ชั้นสายสะพายเพิ่มเติม.....	๔๐
๒. วิธีการ ขั้นตอน การขอพระราชทานเหรียญจักรพรรดิมาลา.....	๔๐
ขั้นตอนที่ ๑ การประมวลผลจากโปรแกรมคอมพิวเตอร์.....	๔๐
ขั้นตอนที่ ๒ ตรวจสอบประวัติข้าราชการ.....	๔๑
ขั้นตอนที่ ๓ ดำเนินการจัดพิมพ์ประวัติข้าราชการที่มีคุณสมบัติ.....	๔๑
ขั้นตอนที่ ๔ แจงเวียนหน่วยงานตรวจสอบผู้มีรายชื่อขอพระราชทาน เครื่องราชอิสริยาภรณ์.....	๔๓
ขั้นตอนที่ ๕ เสนอรายชื่อผู้ขอพระราชทานเครื่องราชอิสริยาภรณ์ เครื่องราชอิสริยาภรณ์.....	๔๓
ขั้นตอนที่ ๖ จัดส่งรายชื่อผู้ขอพระราชทานเครื่องราชอิสริยาภรณ์ ประจำปี.....	๔๔
๓. กระบวนการปฏิบัติการขอเครื่องราชอิสริยาภรณ์.....	๔๕
๔ บทสรุปและข้อเสนอแนะ.....	๕๐
๑. บทสรุป.....	๕๐
๒. ข้อเสนอแนะ.....	๕๙
บรรณานุกรม.....	๖๐
ภาคผนวก.....	๖๑



## สารบัญตาราง

	หน้า
ตารางที่ ๑ การขอพระราชทานเครื่องราชอิสริยาภรณ์ให้แก่ข้าราชการตามระบบจำแนก.....	๑๗-๒๑
จำแนกประเภทตำแหน่ง.....	

## บทที่ ๑

### บทนำ

#### ๑.๑ หลักการและเหตุผล

เครื่องราชอิสริยาภรณ์เป็นเครื่องหมายแห่งเกียรติยศ ซึ่งพระมหากษัตริย์ทรงพระกรุณาโปรดเกล้าฯ พระราชทานแก่ผู้กระทำความดีความชอบเป็นประโยชน์แก่ราชการหรือสาธารณชน โดยการพิจารณาเสนอขอพระราชทานของรัฐบาล เพื่อเป็นบำเหน็จความชอบและเครื่องหมายเชิดชูเกียรติอย่างสูงแก่ผู้ได้รับพระราชทาน ก่อให้เกิดขวัญและกำลังใจในการปฏิบัติงาน ทำให้งานมีประสิทธิภาพ เกิดประสิทธิผล และเป็นประโยชน์ต่อส่วนรวม การขอพระราชทานเครื่องราชอิสริยาภรณ์ประจำปี ถือเป็นงานที่มีความสำคัญเนื่องจากกระบวนการขอพระราชทานเครื่องราชอิสริยาภรณ์ในแต่ละชั้นตรา มีเงื่อนไข หลักเกณฑ์ และขั้นตอนที่มีความยุ่งยากซับซ้อนในการปฏิบัติตามกฎหมาย ระเบียบ หนังสือสำนักเลขาธิการคณะรัฐมนตรี หลักเกณฑ์ และแนวทางการขอพระราชทานเครื่องราชอิสริยาภรณ์ คำสั่ง หรือ หนังสือเวียนต่าง ๆ และที่สำคัญต้องเสร็จทันภายในระยะเวลาที่ระเบียบสำนักนายกรัฐมนตรีว่าด้วยการขอพระราชทานเครื่องราชอิสริยาภรณ์ อันเป็นที่เชิดชูยิ่งช้างเผือก และเครื่องราชอิสริยาภรณ์อันมีเกียรติยศยิ่งมงกุฎไทย พ.ศ.๒๕๓๖ แก้ไขเพิ่มเติม โดยระเบียบฯ (ฉบับที่ ๒) พ.ศ.๒๕๕๒ กำหนด อีกทั้งหากการดำเนินการขอพระราชทานเครื่องราชอิสริยาภรณ์ไม่มีความละเอียดรอบคอบอาจทำให้เจ้าหน้าที่กรมปศุสัตว์ที่จะได้รับพระราชทานเครื่องราชอิสริยาภรณ์ในปีนั้นๆ เสียสิทธิถือเป็นการกระทบสิทธิของเจ้าหน้าที่ และเพื่อความเข้าใจเกี่ยวกับหลักเกณฑ์การขอพระราชทานเครื่องราชอิสริยาภรณ์ ง่ายต่อการปฏิบัติงาน และเป็นการประชาสัมพันธ์ ในการเสริมสร้างความรู้ความเข้าใจเกี่ยวกับหลักเกณฑ์ในการขอพระราชทานเครื่องราชอิสริยาภรณ์ของข้าราชการ รวมทั้งผู้ปฏิบัติงานจะได้ใช้เป็นแนวทางในการปฏิบัติงานให้มีประสิทธิภาพมากยิ่งขึ้น

กองการเจ้าหน้าที่ กรมปศุสัตว์ได้ตระหนักถึงความสำคัญในการขอพระราชทานเครื่องราชอิสริยาภรณ์ ซึ่งจะต้องปฏิบัติด้วยความละเอียดรอบคอบ ถูกต้อง รวดเร็ว จึงได้จัดทำคู่มือปฏิบัติงานการขอพระราชทานเครื่องราชอิสริยาภรณ์ ให้แก่เจ้าหน้าที่ผู้ปฏิบัติ หรือผู้ที่สนใจ ใช้เป็นแนวทางในการดำเนินการตามขั้นตอนต่าง ๆ ของกระบวนการขอพระราชทานเครื่องราชอิสริยาภรณ์ ได้แก่ การตรวจสอบผู้มีคุณสมบัติ บันทึกข้อมูล และการดำเนินการประชุมคณะกรรมการฯ ได้อย่างมีประสิทธิภาพ ครบถ้วนถูกต้อง โปร่งใสและทันตามกำหนดระยะเวลา ในการขอพระราชทานเครื่องราชอิสริยาภรณ์ของกรมปศุสัตว์

## ๑.๒ วัตถุประสงค์ในการในการจัดทำคู่มือ

คู่มือปฏิบัติงานการขอพระราชทานเครื่องราชอิสริยาภรณ์ข้าราชการ กรมปศุสัตว์ ฉบับนี้จัดทำเพื่อเป็นแนวทางในการปฏิบัติงานของเจ้าหน้าที่ผู้ปฏิบัติงานหรือผู้ที่สนใจเกี่ยวกับการขอพระราชทานเครื่องราชอิสริยาภรณ์ ให้แก่ข้าราชการกรมปศุสัตว์ เฉพาะกรณีการขอพระราชทานเครื่องราชอิสริยาภรณ์อันเป็นที่เชิดชูยิ่งช้างเผือกและเครื่องราชอิสริยาภรณ์อันมีเกียรติยศยิ่งมงกุฎไทย และเหรียญจักรพรรดิมาลา ได้เข้าใจ และปฏิบัติงานได้อย่างถูกต้องตามระเบียบหลักเกณฑ์ที่เกี่ยวข้องในการขอพระราชทานเครื่องราชอิสริยาภรณ์ของกรมปศุสัตว์ อย่างเป็นระบบและเป็นไปในแนวทางเดียวกัน

## ๑.๓ ความรู้ทางวิชาการ หรือแนวคิด หรือหลักทฤษฎีที่ใช้ในการดำเนินการ

- ๑.๓.๑ พระราชบัญญัติเครื่องราชอิสริยาภรณ์อันเป็นที่เชิดชูยิ่งช้างเผือก พุทธศักราช ๒๔๘๔
- ๑.๓.๒ พระราชบัญญัติเครื่องราชอิสริยาภรณ์อันมีเกียรติยศยิ่งมงกุฎไทย พุทธศักราช ๒๔๘๔
- ๑.๓.๓ พระราชบัญญัติเหรียญจักรมาลา และเหรียญจักรพรรดิมาลา พ.ศ.๒๔๘๔
- ๑.๓.๔ ระเบียบสำนักนายกรัฐมนตรีว่าด้วยการขอพระราชทานเครื่องราชอิสริยาภรณ์ อันเป็นที่เชิดชูยิ่งช้างเผือกและเครื่องราชอิสริยาภรณ์อันมีเกียรติยศยิ่งมงกุฎไทย พ.ศ.๒๕๓๖ แก้ไขเพิ่มเติมโดยระเบียบฯ (ฉบับที่ ๒) พ.ศ.๒๕๕๒
- ๑.๓.๕ ระเบียบ ประกาศ คำสั่งอื่น ๆ ที่เกี่ยวข้อง
- ๑.๓.๖ หนังสือเวียนอื่น ๆ ที่เกี่ยวข้อง

## ๑.๔ วิธีการหรือขั้นตอนการศึกษา

ศึกษาพระราชบัญญัติ ระเบียบ หลักเกณฑ์ มติคณะรัฐมนตรี คำสั่งที่เกี่ยวข้อง พร้อมศึกษาปัญหา อุปสรรค แนวทางการแก้ไข ในการขอพระราชทานเครื่องราชอิสริยาภรณ์ของข้าราชการ กรมปศุสัตว์

## ๑.๕ ประโยชน์ที่คาดว่าจะได้รับ

เจ้าหน้าที่ผู้ปฏิบัติงาน มีคู่มือปฏิบัติงานการขอพระราชทานเครื่องราชอิสริยาภรณ์ข้าราชการ กรมปศุสัตว์ ได้ศึกษา ค้นคว้า มีความรู้ ความเข้าใจ และสามารถใช้เป็นแนวทางในการปฏิบัติงานได้อย่างมีประสิทธิภาพ



## บทที่ ๒

### ความเป็นมา กฎหมายและระเบียบ

#### ๒.๑ ประวัติ ความเป็นมา เครื่องราชอิสริยาภรณ์

เครื่องราชอิสริยาภรณ์ คือเครื่องหมายที่ใช้ประดับสำหรับเกียรติยศ“เป็นของพระเจ้าแผ่นดิน พระราชทานเป็นเครื่องหมายเกียรติยศและบำเหน็จความชอบ” คำว่า “เครื่องราชอิสริยาภรณ์” นี้ ปรากฏเป็นครั้งแรกในพระราชบัญญัติเครื่องราชอิสริยาภรณ์ พ.ศ. ๒๔๓๒ (ร.ศ. ๑๐๘) ก่อนนั้นขึ้นไปมีคำที่ใช้ในความหมายเช่นนี้หลายคำ เช่น “เครื่องราชอิสริยยศ” “เครื่องสำคัญยศ” และเครื่องประดับสำหรับยศ เป็นต้น เครื่องราชอิสริยาภรณ์ไทยสมัยหลัง พ.ศ. ๒๔๐๐ สมเด็จพระยาดำรงราชานุภาพได้ทรงนิพนธ์ไว้ในหนังสือเรื่อง ตำนานเครื่องราชอิสริยาภรณ์สยาม ความว่า เครื่องราชอิสริยาภรณ์ซึ่งใช้ติดประดับกับเสื้อ เป็นของคิดขึ้นในยุโรปหลายร้อยปีมาแล้ว ...ส่วนประเทศทั้งหลายในเอเชียก็มีเครื่องประดับสำหรับเครื่องหมายเกียรติยศ และบำเหน็จความชอบมาแต่โบราณด้วยกันทุกประเทศ แต่ใช้เป็นอย่างอื่น(หมายความว่าใช้ประดับด้วยวิธีอื่น) การใช้เครื่องราชอิสริยาภรณ์แบบฝรั่ง (โดยวิธีประดับกับเสื้อ) เกิดขึ้นในสยามประเทศนี้ก่อน... พระบาทสมเด็จพระจอมเกล้าเจ้าอยู่หัวทรงพระราชดำริห์ สร้างขึ้นเมื่อปีมะเส็ง พ.ศ. ๒๔๐๐ เมื่อแรกสร้างมีแต่ดวงดาราติดกับเสื้อ มักเรียกว่าตรา สรุปลงได้ว่าเครื่องราชอิสริยาภรณ์ไทยนับแต่ปี พ.ศ. ๒๔๐๐ ได้เปลี่ยนวิธีการประดับกับตัว มาเป็นการประดับกับเสื้อนับแต่ปี ๒๔๐๐ ซึ่งนับเป็นวิวัฒนาการที่สำคัญสำหรับประเทศไทย วิวัฒนาการ ในด้านวิธีการประดับยังทำให้ประเทศไทยได้รับเกียรติในฐานะเป็นประเทศทางภาคพื้นเอเชียที่มีเครื่องราชอิสริยาภรณ์ซึ่งใช้ประดับกับเสื้อเป็นครั้งแรกก่อนประเทศอื่น ๆ และในปี พ.ศ. ๒๕๓๒ ทรงแก้พระราชบัญญัติเครื่องราชอิสริยาภรณ์ ให้เรียก “เครื่องราชอิสริยาภรณ์” แทนเครื่องราชอิสริยยศ หรือคำอื่น ๆ ที่ใช้มาแต่ก่อน สำหรับพระราชทานแก่พระบรมวงศานุวงศ์ ข้าราชการ และผู้กระทำความดี ให้แก่ชาติ ศาสนา พระมหากษัตริย์ ทั้งเป็นบุรุษและสตรี<sup>๑</sup> ดังนั้น เครื่องราชอิสริยาภรณ์จึงเป็นเครื่องหมายแห่งเกียรติยศ ซึ่งพระมหากษัตริย์ทรงพระกรุณาโปรดเกล้าฯ พระราชทานแก่ผู้กระทำความดีความชอบเป็นประโยชน์แก่ ทางราชการ หรือสาธารณชน โดยการพิจารณาเสนอขอพระราชทานของรัฐบาล เพื่อเป็นบำเหน็จความชอบและเครื่องหมายเชิดชูเกียรติยศอย่างสูงแก่ผู้ได้รับพระราชทาน โดยที่การพิจารณาขอเครื่องราชอิสริยาภรณ์ แก่บุคคลใดให้พิจารณาอย่างรอบคอบว่า บุคคลนั้นได้กระทำความดีความชอบเป็นประโยชน์แก่ทางราชการหรือสาธารณชน จนถึงขนาดควรได้รับพระราชทานเครื่องราชอิสริยาภรณ์ โดยมิใช่พิจารณาแต่เพียงตำแหน่ง ระดับ หรือครบกำหนดระยะเวลาที่จะขอพระราชทานเครื่องราชอิสริยาภรณ์ได้เท่านั้น เพื่อให้บุคคลที่ได้รับพระราชทานเครื่องราชอิสริยาภรณ์มีความภาคภูมิใจในเครื่องราชอิสริยาภรณ์ ที่ได้รับพระราชทานอย่างแท้จริง และเพื่อให้เครื่องราชอิสริยาภรณ์เป็นเครื่องหมายเชิดชูเกียรติยศอย่างสูงสุด

<sup>๑</sup>สมาคมนิติธรรมศาสตร์-จุฬาฯ อาสาศึก ปี ๒๕๔๘, เครื่องราชอิสริยาภรณ์ไทย (กรุงเทพฯ : โรงพิมพ์สำนักเลขาธิการคณะรัฐมนตรี, ๒๕๒๖) หน้า ๑-๖.



การขอพระราชทานเครื่องราชอิสริยาภรณ์ประจำปี เป็นงานที่มีความสำคัญและการดำเนินการมีหลายขั้นตอนซึ่งกำหนดไว้เป็นการเฉพาะ อีกทั้งเป็นงานที่ต้องดำเนินการอย่างต่อเนื่องเพื่อให้เกิดความรอบคอบและถูกต้องอย่างแท้จริง ซึ่งตามระเบียบสำนักนายกรัฐมนตรีว่าด้วยการขอพระราชทานเครื่องราชอิสริยาภรณ์อันเป็นที่เชิดชูยิ่งช้างเผือก และเครื่องราชอิสริยาภรณ์อันมีเกียรติยศยิ่งมงกุฎไทย พ.ศ.๒๕๓๖ กำหนดให้ส่วนราชการต่าง ๆ รับผิดชอบในการตรวจสอบคุณสมบัติของบุคคล ความถูกต้องของคำนำหน้าชื่อ ชื่อตัว ชื่อสกุล ชั้นตรา และเอกสารประกอบการพิจารณาเสนอขอพระราชทาน และการขอพระราชทานเครื่องราชอิสริยาภรณ์ประจำปีมีกำหนดเวลาในการดำเนินการและจัดส่งเอกสารประกอบการพิจารณาไปยังสำนักงานปลัดกระทรวงเกษตรและสหกรณ์และสำนักเลขาธิการคณะรัฐมนตรีเพื่อนำเสนอคณะกรรมการพิจารณาเสนอขอพระราชทานเครื่องราชอิสริยาภรณ์ประจำปีพิจารณาก่อน แล้วจึงนำกราบเรียนนายกรัฐมนตรีให้ความเห็นชอบแล้วส่งให้สำนักราชเลขาธิการนำความกราบบังคมทูลขอพระราชทานต่อไป<sup>๒</sup>

## ๒.๒ ประเภทเครื่องราชอิสริยาภรณ์ที่ขอพระราชทานให้ข้าราชการกรมปลัด

การขอพระราชทานเครื่องราชอิสริยาภรณ์จะดำเนินการขอพระราชทานเป็นประจำทุกปี โดยรัฐบาลเป็นผู้เสนอขอพระราชทานให้แก่ผู้ประกอบความดีความชอบเป็นประโยชน์ต่อประเทศและสาธารณชน เนื่องในวโรกาสพระราชพิธีเฉลิมพระชนมพรรษา วันที่ ๕ ธันวาคม ของทุกปี เพื่อเป็นเกียรติและส่งเสริมการทำความดีความชอบนั้น ๆ ให้เป็นตัวอย่างที่ดีสืบไป ซึ่งประกอบด้วย

### ๒.๒.๑ เครื่องราชอิสริยาภรณ์อันเป็นที่เชิดชูยิ่งช้างเผือก ( The Most Exalted Order of the White Elephant)

เครื่องราชอิสริยาภรณ์อันเป็นที่เชิดชูยิ่งช้างเผือก หรือ “ดาราดราช้างเผือก” นี้ พระบาทสมเด็จพระจุลจอมเกล้าเจ้าอยู่หัว ได้ทรงดำริสร้างขึ้นเมื่อปีระกา พ.ศ. ๒๔๐๔ ต่อมาพระบาทสมเด็จพระจุลจอมเกล้าเจ้าอยู่หัว ได้ทรงพระดำริเห็นว่าตรารูปช้างที่สมเด็จพระชนกนาถได้ทรงสร้างไว้นั้น นับเป็นเครื่องอิสริยยศอย่างสูง เพราะมีรูปช้างเผือกอันเป็นสัญลักษณ์ของแผ่นดิน และเป็นที่รู้จักของชาวต่างประเทศทั่วไปแล้ว สมควรจะจัดเป็นเครื่องราชอิสริยาภรณ์สำหรับพระราชทานตอบแทน<sup>๓</sup>

<sup>๒</sup> การขอพระราชทานเครื่องราชอิสริยาภรณ์อันเป็นที่เชิดชูยิ่งช้างเผือกและเครื่องราชอิสริยาภรณ์อันมีเกียรติยศยิ่งมงกุฎไทย, เข้าถึงเมื่อ ๑๐ สิงหาคม ๒๕๕๗ จาก : [http://www.person.ksu.ac.th/manage/banner\\_file/๕XnogATAf๑S๒๐๑๒๐๘๐๓๒๐๒๗๔๑.pdf](http://www.person.ksu.ac.th/manage/banner_file/๕XnogATAf๑S๒๐๑๒๐๘๐๓๒๐๒๗๔๑.pdf).

<sup>๓</sup> สมาคมเตรียมธรรมศาสตร์-จุฬา อาสาศึก ปี ๒๔๘๘ เรื่องเดิม หน้า ๖๗

พระมหากษัตริย์ต่างประเทศหรือพระราชทานแก่ผู้มีความดีความชอบในราชการ แต่โดยที่ของเดิมที่สร้างไว้  
 ยังไม่มีชื่อ ชั้น แพรแถบ จึงกรุณาโปรดเกล้าให้มีแพรแถบและกำหนดชื่อและชั้นขึ้น ต่อมาได้ทรงตราเป็น  
 พระราชบัญญัติเมื่อ พ.ศ. ๒๔๑๖ โดยรวมอยู่ในพระราชบัญญัติเดียวกันกับเครื่องราชอิสริยาภรณ์พรต  
 ราชวราภรณ์ และเครื่องราชอิสริยาภรณ์อื่น ๆ ครั้น พ.ศ. ๒๔๓๒ ได้โปรด ฯ ให้แก่นามเรียกว่า  
 “เครื่องราชอิสริยาภรณ์อันเป็นที่เชิดชูยิ่งช้างเผือก” นับแต่นั้นเป็นต้นมา แบ่งเป็น ๘ ชั้น<sup>๑</sup> เช่นเดิมและ  
 กำหนดให้มีไว้สำหรับพระราชทานสตรีด้วย โดยแบ่งออกเป็นชั้นดังนี้

๑. ชั้นสูงสุด มหาปรมาภรณ์ช้างเผือก (ม.ป.ช.)

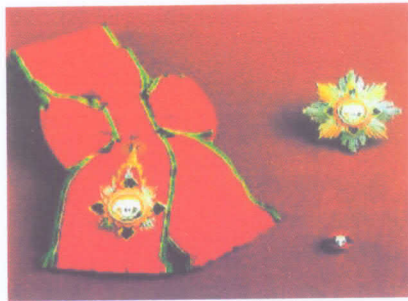

บุรุษ



สตรี

๒. ชั้นที่ ๑ ประถมาภรณ์ช้างเผือก (ป.ช.) (เดิมเรียก มหาวราภรณ์)



บุรุษ



สตรี

๓. ชั้นที่ ๒ ทวีติยาภรณ์ช้างเผือก (ท.ช.) (เดิมเรียก จุลวราภรณ์)



บุรุษ



สตรี

๔. ชั้นที่ ๓ ตริตาภรณ์ช้างเผือก (ต.ช.) (เดิมเรียก นิภาภรณ์)



บุรุษ



สตรี

๕. ชั้นที่ ๔ จัตราภรณ์ช้างเผือก (จ.ช.) (เดิมเรียก ภูษณาภรณ์)



บุรุษ



สตรี



๖. ชั้นที่ ๕ เบญจมาภรณ์ช้างเผือก (บ.ช.) (เดิมเรียก ทิพยภรณ์)



บุรุษ



สตรี

๗. ชั้นที่ ๖ เหรียญทองช้างเผือก (ร.ท.ช.)



บุรุษ

สตรี

๘. ชั้นที่ ๗ เหรียญเงินช้างเผือก (ร.ง.ช.)



บุรุษ

สตรี



## ๒.๒.๒ เครื่องราชอิสริยาภรณ์อันมีเกียรติยศยิ่งมงกุฎไทย (The Most Noble Order of The Crown of Thailand)

เรียกย่อว่า “เครื่องราชอิสริยาภรณ์มงกุฎไทย” พระบาทสมเด็จพระจุลจอมเกล้าเจ้าอยู่หัว ได้ทรงสร้างขึ้นเมื่อปีมะเส็ง จุลศักราช ๑๒๓๑ (พ.ศ. ๒๔๑๒) ต่อมา พ.ศ. ๒๔๑๖ ได้ตราเป็นพระราชบัญญัติรวมอยู่กับเครื่องราชอิสริยาภรณ์ปรีดิเนราชวราภรณ์ เครื่องราชอิสริยาภรณ์อันเป็นที่เชิดชูยิ่งช้างเผือก และเครื่องราชอิสริยาภรณ์อื่น ๆ ทั้งนี้อนุวัตตามเครื่องราชอิสริยาภรณ์ช้างเผือก ซึ่งมีมาแต่สมเด็จพระบรมชนกนาถ และพระองค์ได้ปรับปรุงเพิ่มเติมให้สมบูรณ์ยิ่งขึ้น สำหรับพระราชทานแก่ผู้มีความดีความชอบในราชการหรือสาธารณชน ตามที่ทรงดำริเห็นสมควร และได้เพิ่มขึ้นของเครื่องราชอิสริยาภรณ์นี้ขึ้นอีกหนึ่งชั้นเป็น ชั้นสูงสุด เพื่อให้มีชั้นเท่ากับเครื่องราชอิสริยาภรณ์ช้างเผือก เรียกว่า “มหาวชิรมงกุฎ” เครื่องราชอิสริยาภรณ์นี้คงแบ่งออกเป็น ๘ ชั้น<sup>๕</sup> เช่นเดิมและกำหนดให้มีไว้สำหรับพระราชทานสตรีด้วย ดังนี้

### ๑. ชั้นสูงสุด มหาวชิรมงกุฎ (ม.ว.ม.)



บุรุษ

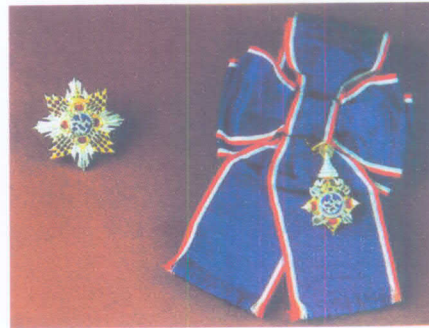

สตรี

### ๒. ชั้นที่ ๑ ประถมาภรณ์มงกุฎไทย (ป.ม.) (เดิมเรียก มหาสุรภรณ์)



บุรุษ



สตรี

<sup>๕</sup> สมาคมเตรียมธรรมศาสตร์-จุฬา อาสาศึก ปี ๒๔๘๘ เรื่องเดิม หน้า ๗๕-๘๗

๓. ชั้นที่ ๒ ทวีติยาภรณ์มงกุฎไทย (ท.ม.) (เดิมเรียก จุลสุรารภรณ์)



บุรุษ



สตรี

๔. ชั้นที่ ๓ ตริตาภรณ์มงกุฎไทย (ต.ม.) (เดิมเรียก มัณฑนาภรณ์)



บุรุษ



สตรี

๕. ชั้นที่ ๔ จัตราภรณ์มงกุฎไทย (จ.ม.) (เดิมเรียก กัศราภรณ์)



บุรุษ



สตรี

๖. ชั้นที่ ๕ เบญจมาภรณ์มงกุฎไทย (บ.ม.) (เดิมเรียก วิจิตรภรณ์)



บุรุษ



สตรี

๗. ชั้นที่ ๖ เหรียญทองมงกุฎไทย (ร.ท.ม.)



บุรุษ

สตรี

๘. ชั้นที่ ๗ เหรียญเงินมงกุฎไทย (ร.ง.ม.)

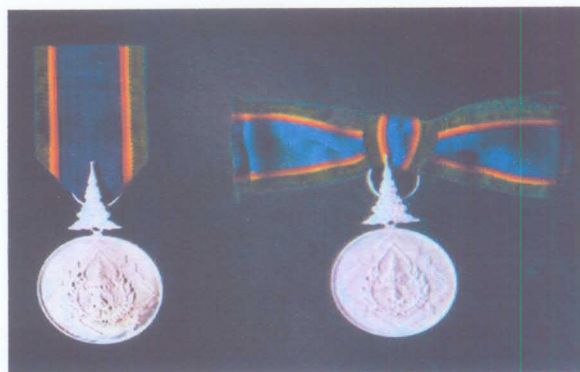

บุรุษ

สตรี



### ๒.๒. ๓ เหรียญจักรพรรดิมาลา

สำหรับพระราชทานแก่ข้าราชการฝ่ายพลเรือน ที่รับราชการมาด้วยความเรียบร้อยเวลา ไม่น้อยกว่า ๒๕ ปี การนับเวลาราชการ ให้นับโดยคำนวณเวลาราชการทั้งหมดของผู้นั้นรวมกัน แต่ถ้าผู้นั้น เข้ารับราชการก่อนอายุครบ ๑๘ ปีบริบูรณ์ ให้นับตั้งแต่อายุครบ ๑๘ ปีบริบูรณ์ เป็นต้นไปจนถึงวันเฉลิม พระชนมพรรษา (๕ ธันวาคม) ของปีที่เสนอขอพระราชทาน ทหารหรือตำรวจ ที่รับราชการมารวมเวลา ราชการไม่น้อยกว่า ๒๕ ปี หากยังไม่เข้าเกณฑ์ที่จะรับพระราชทานเหรียญจักรมาลา ก็ให้ได้รับพระราชทาน เหรียญจักรพรรดิมาลาแทน พระราชทานเป็นกรณีพิเศษ เมื่อผู้ได้รับพระราชทานวายชนม์ให้ทายาทโดยธรรม รักษาไว้เป็นที่ระลึก ถ้าผู้ได้รับพระราชทาน หรือทายาทโดยธรรม ประพฤติตนไม่สมเกียรติ อาจทรงเรียกคืน ได้ถ้าส่งคืนไม่ได้ ด้วยประการใดๆ ภายในกำหนดสามสิบวัน จะต้องใช้ราคาเหรียญแก่ทางราชการตามราคา ที่กำหนด<sup>๖</sup>

เหรียญจักรพรรดิมาลา (ร.จ.พ.)



บุรุษ



สตรี

<sup>๖</sup>พระราชบัญญัติเหรียญจักรมาลาและเหรียญจักรพรรดิมาลา พุทธศักราช ๒๔๘๔, ราชกิจจานุเบกษา เล่มที่ ๕๘, (๑๒ พฤศจิกายน ๒๔๘๔), หน้า ๑๕๘๙-๑๕๙๓.



### ๒.๓ กฎหมายและระเบียบที่เกี่ยวข้องในการขอพระราชทานเครื่องราชอิสริยาภรณ์

เครื่องราชอิสริยาภรณ์เป็นเครื่องหมายแห่งเกียรติยศ ซึ่งพระมหากษัตริย์ทรงพระกรุณาโปรดเกล้าฯ พระราชทานแก่ผู้กระทำความดีความชอบเป็นประโยชน์แก่ทางราชการ หรือสาธารณชน โดยการพิจารณาเสนอขอพระราชทานของรัฐบาล เพื่อเป็นบำเหน็จความชอบและเครื่องหมายเชิดชูเกียรติยศอย่างสูงแก่ผู้ได้รับพระราชทาน ดังนั้น ในการพิจารณาเสนอขอเครื่องราชอิสริยาภรณ์แก่บุคคลใดให้พิจารณาโดยรอบคอบว่า บุคคลนั้นได้กระทำความดีความชอบเป็นประโยชน์แก่ทางราชการหรือสาธารณชน จนถึงขนาดควรได้รับพระราชทานเครื่องราชอิสริยาภรณ์ โดยมีให้พิจารณาแต่เพียงตำแหน่ง ระดับ หรือครบกำหนดระยะเวลาที่จะขอพระราชทานเครื่องราชอิสริยาภรณ์ได้เท่านั้น เพื่อให้บุคคลที่ได้รับพระราชทานเครื่องราชอิสริยาภรณ์มีความภาคภูมิใจในเครื่องราชอิสริยาภรณ์ที่ได้รับพระราชทานอย่างแท้จริง และเพื่อให้เครื่องราชอิสริยาภรณ์เป็นเครื่องหมายเชิดชูเกียรติยศอย่างสูงสุด<sup>๗</sup>

รัฐบาลจะเสนอขอพระราชทานเครื่องราชอิสริยาภรณ์ให้แก่บุคคลต่าง ๆ เนื่องในวโรกาสพระราชพิธีเฉลิมพระชนมพรรษา วันที่ ๕ ธันวาคม ของทุกปี ซึ่งประกอบด้วย

๑. เครื่องราชอิสริยาภรณ์อันเป็นที่เชิดชูยิ่งช้างเผือก
๒. เครื่องราชอิสริยาภรณ์อันมีเกียรติยศยิ่งมงกุฎไทย
๓. เหรียญเหรียญจักรมาลา/และเหรียญจักรพรรดิมาลา<sup>๘</sup>

โดยให้ส่วนราชการเป็นผู้รับผิดชอบในการตรวจสอบคุณสมบัติและรวบรวมรายชื่อบุคคลที่มีคุณสมบัติครบถ้วนที่จะขอพระราชทานเครื่องราชอิสริยาภรณ์ดังกล่าวได้ตามกฎหมายและระเบียบที่เกี่ยวข้องกำหนดแล้วจัดทำบัญชีรายชื่อและบัญชีคุณสมบัติ ส่งให้หน่วยงานเจ้าสังกัดจัดส่งสำนักเลขาธิการคณะรัฐมนตรีตามระยะเวลาที่กำหนด ซึ่งประกอบด้วยกฎหมาย ระเบียบ และหนังสือเวียนสำนักเลขาธิการคณะรัฐมนตรีที่เกี่ยวข้อง ดังนี้

๑. พระราชบัญญัติเครื่องราชอิสริยาภรณ์อันเป็นที่เชิดชูยิ่งช้างเผือก พุทธศักราช ๒๔๘๔ มาตรา ๕ กล่าวถึงเครื่องราชอิสริยาภรณ์อันเป็นที่เชิดชูยิ่งช้างเผือก สำหรับพระราชทานผู้กระทำความดีความชอบ เป็นประโยชน์แก่ราชการหรือสาธารณชน ตามที่ทรงพระราชดำริเห็นสมควร และมาตรา ๗ กล่าวถึงเครื่องราชอิสริยาภรณ์อันเป็นที่เชิดชูยิ่งช้างเผือก แบ่งเป็น ๘ ชั้นมีนามดังนี้ มหาปรมาภรณ์ช้างเผือก ประถมาภรณ์ช้างเผือก ทวีติยาภรณ์ช้างเผือก ตริตาภรณ์ช้างเผือก จัตราภรณ์ช้างเผือก เบญจมาภรณ์ช้างเผือก เหรียญทองช้างเผือก และเหรียญเงินช้างเผือก

๒. พระราชบัญญัติเครื่องราชอิสริยาภรณ์อันมีเกียรติยศยิ่งมงกุฎไทย พุทธศักราช ๒๔๘๔ กล่าวถึง มาตรา ๕ ว่าด้วยเรื่อง เครื่องราชอิสริยาภรณ์อันมีเกียรติยศยิ่งมงกุฎไทย สำหรับพระราชทานผู้กระทำความดีความชอบ เป็นประโยชน์แก่ราชการหรือสาธารณชน ตามที่ทรง

<sup>๗</sup>สำนักเลขาธิการคณะรัฐมนตรี, กระบวนการที่เกี่ยวข้องกับเครื่องราชอิสริยาภรณ์ไทย (กรุงเทพฯ: ๒๕๓๙), หน้า ๒๕-๖.

<sup>๘</sup>สำนักเลขาธิการคณะรัฐมนตรี เรื่องเดิม หน้า ๗๐

พระราชดำริเห็นสมควร และ มาตรา ๗ กล่าวถึงเรื่อง เครื่องราชอิสริยาภรณ์อันมีเกียรติยศยิ่งมงกุฎไทย แบ่งเป็น ๘ ชั้น คือ มหาชริตมงกุฎ ประถมาภรณ์มงกุฎไทย ทวีติยาภรณ์มงกุฎไทย ตริตาภรณ์มงกุฎไทย จัตวราภรณ์มงกุฎไทย เบญจมาภรณ์มงกุฎไทย เหริยอุทงมงกุฎไทย และเหริยอุเงินมงกุฎไทย

๓. พระราชบัญญัติเหริยอุจักรพราดมาลาและจักรพราดติมาลา พุทธศักราช ๒๔๘๔

มาตรา ๘ กล่าวถึงเหริยอุจักรพราดติมาลาสำหรับพระราชทานข้าราชการฝ่ายพลเรือน ที่รับราชการมาด้วยความเรียบร้อยเป็นเวลาไม่น้อยกว่า ๒๕ ปี โดยให้คำนวณเวลารับราชการทั้งหมดของผู้นั้นรวมกัน ถ้าเข้ารับราชการก่อนอายุครบ ๑๘ ปีบริบูรณ์ ให้นับตั้งแต่วันอายุครบ ๑๘ ปีบริบูรณ์ เป็นต้นไป

๔. พระราชกฤษฎีกาการปรับเงินเดือนขั้นต่ำชั้นสูงของข้าราชการพลเรือนสามัญ พ.ศ. ๒๕๕๔

กล่าวถึง มาตรา ๓ กล่าวถึงการปรับเงินเดือนขั้นต่ำชั้นสูงของข้าราชการพลเรือนสามัญตามบัญชีเงินเดือนขั้นต่ำชั้นสูงของข้าราชการพลเรือนสามัญ ตำแหน่งประเภทบริหาร ตำแหน่งประเภทอำนวยการ ตำแหน่งประเภทวิชาการ ตำแหน่งประเภททั่วไป

๕. ระเบียบสำนักนายกรัฐมนตรีว่าด้วยการขอพระราชทานเครื่องราชอิสริยาภรณ์อันเป็นที่เชิดชูยิ่งช้างเผือกและเครื่องราชอิสริยาภรณ์อันมีเกียรติยศยิ่งมงกุฎไทย พ.ศ. ๒๕๓๖ และที่แก้ไขเพิ่มเติม ในส่วนที่เกี่ยวข้องประกอบไปด้วย ๓ หมวด ได้แก่

หมวดที่ ๑ บททั่วไป กล่าวถึง การพิจารณาเสนอเครื่องราชอิสริยาภรณ์ แก่บุคคลใด ให้พิจารณาโดยรอบคอบ

หมวดที่ ๒ การเสนอขอพระราชทาน กล่าวถึงการเสนอขอพระพระราชทาน เครื่องราชอิสริยาภรณ์อันเป็นที่เชิดชูยิ่งช้างเผือกและเครื่องราชอิสริยาภรณ์อันมีเกียรติยศยิ่งมงกุฎไทย สลับกัน โดยเลื่อนขั้นตราตามลำดับจากชั้นล่างสุดจนถึงชั้นสูงสุด บุคคลที่พึงได้รับการพิจารณาเสนอขอพระราชทานเครื่องราชอิสริยาภรณ์ต้องมีคุณสมบัติครบถ้วนและกำหนดระยะเวลาตามระเบียบระเบียบสำนักนายกรัฐมนตรีว่าด้วยการขอพระราชทานเครื่องราชอิสริยาภรณ์อันเป็นที่เชิดชูยิ่งช้างเผือกและเครื่องราชอิสริยาภรณ์อันมีเกียรติยศยิ่งมงกุฎไทย พ.ศ. ๒๕๓๖

หมวดที่ ๓ การพิจารณาการเสนอขอพระราชทาน กล่าวถึง ให้มีคณะกรรมการพิจารณาการเสนอขอเครื่องราชอิสริยาภรณ์ชั้นสายสะพายและคณะกรรมการพิจารณาการเสนอขอเครื่องราชอิสริยาภรณ์ชั้นต่ำกว่าสายสะพาย อย่างละคณะ

๖. ระเบียบสำนักนายกรัฐมนตรีว่าด้วยการขอพระราชทานเครื่องราชอิสริยาภรณ์อันเป็นที่เชิดชูยิ่งช้างเผือกและเครื่องราชอิสริยาภรณ์อันมีเกียรติยศยิ่งมงกุฎไทย (ฉบับที่ ๒) พ.ศ. ๒๕๕๒

กล่าวถึง การแก้ไขเพิ่มเติมหลักเกณฑ์ วิธีการ และเงื่อนไขในการขอพระราชทานเครื่องราชอิสริยาภรณ์อันเป็นที่เชิดชูยิ่งช้างเผือกและเครื่องราชอิสริยาภรณ์อันมีเกียรติยศยิ่งมงกุฎไทย ข้อที่ ๕ เพื่อประโยชน์ในการนับระยะเวลาตามบัญชี ๔๑ ให้นำระยะเวลาในการดำรงตำแหน่ง หรือระยะเวลาในการได้รับเงินเดือนของข้าราชการระดับต่าง ๆ ก่อนมีการปรับเปลี่ยนโครงสร้างตำแหน่งข้าราชการใหม่เมื่อวันที่ ๑๑ ธันวาคม ๒๕๕๑ มานับรวมเป็นระยะเวลาในการดำรงตำแหน่งหรือระยะเวลาในการได้รับเงินเดือนของข้าราชการผู้นั้น ตามบัญชี ๔๑



๗. หนังสือสำนักเลขาธิการคณะรัฐมนตรี ที่ นร ๐๕๐๘/ว (ท) ๔๐๗๙ ลงวันที่ ๙ กรกฎาคม ๒๕๕๓ เรื่อง การขอพระราชทานเครื่องราชอิสริยาภรณ์ให้แก่ข้าราชการพลเรือนตามระบบจำแนกประเภทตำแหน่ง

กล่าวถึง การจัดทำเป็นคำอธิบายหลักเกณฑ์และเงื่อนไขการขอพระราชทานเครื่องราชอิสริยาภรณ์ ตามบัญชี ๔๑

๘. หนังสือสำนักเลขาธิการคณะรัฐมนตรี ที่ นร ๐๕๐๘/ว (ท) ๕๘๖๙ ลงวันที่ ๙ กันยายน ๒๕๕๓ เรื่อง การขอพระราชทานเครื่องราชอิสริยาภรณ์ให้แก่ข้าราชการพลเรือนตามระบบจำแนกประเภทตำแหน่ง กล่าวถึง การทบทวนแนวทางปฏิบัติ โดยการนับระยะเวลาดำรงตำแหน่งของระดับชำนาญงานและระดับอาวุโส กรณีเป็นผู้ปรับเปลี่ยนตำแหน่งดังกล่าว ให้นำระยะเวลาในการดำรงตำแหน่งเดิม(ตั้งแต่วันที่ดำรงตำแหน่งระดับ ๕ หรือระดับ ๗ แล้วแต่กรณี) ก่อนปรับมานับรวมเป็นระยะเวลาการดำรงตำแหน่งได้

๙. หนังสือสำนักเลขาธิการคณะรัฐมนตรี ที่ นร ๐๕๐๘/ว (ท) ๒๔๘๗ ลงวันที่ ๓๑ มีนาคม ๒๕๕๔ เรื่อง การขอพระราชทานเครื่องราชอิสริยาภรณ์ให้แก่ข้าราชการพลเรือนตามระบบจำแนกประเภทตำแหน่ง กล่าวถึง หลักเกณฑ์การได้รับเงินไม่ต่ำกว่าขั้นต่ำหรือเงินเดือนขั้นสูงของตำแหน่งใด ๆ ต้องได้รับเงินเดือนขั้นสูง กำหนดให้ต้องได้รับเงินเดือนดังกล่าวภายในวันที่เสนอขอพระราชทานเครื่องราชอิสริยาภรณ์ ภายในวันที่ ๖ กันยายน ยกเว้นกรณีการเสนอขอในปีเกษียณอายุราชการอนุโลมให้ใช้เงินเดือนหลังวันที่ ๖ กันยายน และขยายเวลาส่งเรื่องให้สำนักเลขาธิการคณะรัฐมนตรี ภายในวันที่ ๓๑ ตุลาคม ของปีที่เสนอขอพระราชทาน

๑๐. หนังสือสำนักเลขาธิการคณะรัฐมนตรี ที่ นร ๐๕๐๘/ว (ท) ๓๓๐๑ ลงวันที่ ๒๙ เมษายน ๒๕๕๔ เรื่อง การขอพระราชทานเครื่องราชอิสริยาภรณ์ให้แก่ข้าราชการพลเรือนตามระบบจำแนกประเภทตำแหน่ง กล่าวถึง พระราชกฤษฎีกาการปรับเงินเดือนขั้นต่ำขั้นสูงของข้าราชการพลเรือนสามัญ พ.ศ. ๒๕๕๔ ทำให้เงินเดือนขั้นต่ำขั้นสูงเปลี่ยนไป หลักเกณฑ์การปฏิบัติ โดยกรณีเงื่อนไขตามบัญชี ๔๑ กำหนดให้ใช้เงินเดือนขั้นต่ำหรือเงินเดือนขั้นสูง ต้องเป็นเงินเดือนขั้นต่ำหรือเงินเดือนขั้นสูงและไม่ใช้เงินเดือนขั้นต่ำหรือเงินเดือนขั้นสูงชั่วคราว

๑๑. หนังสือสำนักเลขาธิการคณะรัฐมนตรี ที่ นร ๐๕๐๘/ว (ท) ๔๗๑๔ ลงวันที่ ๒๗ มิถุนายน ๒๕๕๕ เรื่อง การขอพระราชทานเครื่องราชอิสริยาภรณ์ให้แก่ข้าราชการพลเรือนสามัญ กล่าวถึง ให้ผู้ดำรงตำแหน่งประเภทอำนวยการ ระดับต้น ที่ได้รับเงินเดือนไม่ต่ำกว่าขั้นสูงของระดับชำนาญการพิเศษ และได้รับพระราชทานเครื่องราชอิสริยาภรณ์ชั้น ท.ช. มาแล้วไม่น้อยกว่า ๓ ปีบริบูรณ์ ขอพระราชทานเครื่องราชอิสริยาภรณ์ชั้น ป.ม. ได้

๑๒. หนังสือสำนักเลขาธิการคณะรัฐมนตรี ที่ นร ๐๕๐๘/ว (ท) ๕๔๘๐ ลงวันที่ ๑๕ กรกฎาคม ๒๕๕๖ เรื่อง คุณสมบัติของผู้ได้รับการเสนอขอพระราชทานเหรียญจักรพรรดิมาลา

กล่าวถึง การรับราชการมาด้วยความเรียบร้อยเป็นเวลาไม่น้อยกว่า ๒๕ ปี หมายถึง ปฏิบัติหน้าที่เป็นไปตามกฎหมายและระเบียบแบบแผนของทางราชการ และปฏิบัติหน้าที่ให้เกิดผลดีหรือความก้าวหน้าแก่ราชการด้วยความอุตสาหะ เอาใจใส่ ไม่ละทิ้งหรือทอดทิ้งราชการ กรณีข้าราชการไม่ได้รับการเลื่อนขั้นเงินเดือนเนื่องจากผลการประเมินต่ำกว่าเกณฑ์ ลาป่วย ลากิจ และมาสายเกิน ซึ่งไม่อาจถือว่ารับราชการมาด้วยความเรียบร้อยจึงไม่อยู่ในเกณฑ์ที่จะเสนอขอเหรียญจักรพรรดิมาลา

### ๒.๓.๑. หลักเกณฑ์และแนวทางการขอพระราชทานเครื่องราชอิสริยาภรณ์

๒.๓.๑.๑ คุณสมบัติบุคคลที่พึงได้รับการพิจารณาเสนอขอพระราชทานเครื่องราชอิสริยาภรณ์ ตามระเบียบสำนักนายกรัฐมนตรีว่าด้วยการขอพระราชทานเครื่องราชอิสริยาภรณ์

อันเป็นที่เชิดชูง้างเผือกและเครื่องราชอิสริยาภรณ์อันมีเกียรติยศยิ่งมงกุฎไทย พ.ศ. ๒๕๓๖ กำหนดต้องมีคุณสมบัติ ดังต่อไปนี้

- (๑) เป็นผู้มิใช่สัญชาติไทย
- (๒) เป็นผู้ประพฤติดีและปฏิบัติราชการ หรือปฏิบัติงานที่เป็นประโยชน์ต่อสาธารณชนด้วยความอดสาหัส ซื่อสัตย์ และเอาใจใส่ต่อหน้าที่อย่างดียิ่ง และ
- (๓) เป็นผู้ไม่เคยมีพระบรมราชานุญาตให้เรียกคืนเครื่องราชอิสริยาภรณ์หรือต้องโทษจำคุกโดยคำพิพากษาถึงที่สุดให้จำคุก เว้นแต่เป็นโทษสำหรับความผิดที่ได้กระทำโดยประมาทหรือความผิดลหุโทษ

๒.๓.๑.๑ การเสนอขอพระราชทาน ตามระเบียบสำนักนายกรัฐมนตรีว่าด้วยการขอพระราชทานเครื่องราชอิสริยาภรณ์อันเป็นที่เชิดชูง้างเผือกและเครื่องราชอิสริยาภรณ์ อันมีเกียรติยศยิ่งมงกุฎไทย พ.ศ. ๒๕๓๖ ให้เริ่มจากเครื่องราชอิสริยาภรณ์อันมีเกียรติยศยิ่งมงกุฎไทยและเครื่องราชอิสริยาภรณ์ อันเป็นที่เชิดชูง้างเผือกสลับกัน โดยเลื่อนชั้นตราตามลำดับจากชั้นล่างจนถึงชั้นสูงสุดตามลำดับ โดยพิจารณาถึง ระดับ ชั้นยศ ความดีความชอบ โดยเรียงลำดับตั้งแต่เริ่มต้น ดังนี้

ชั้นที่ ๗	เหรียญเงินมงกุฎไทย	(ร.ง.ม.)
(๑) ชั้นที่ ๗	เหรียญเงินข้างเผือก	(ร.ง.ช.)
(๒) ชั้นที่ ๖	เหรียญทองมงกุฎไทย	(ร.ท.ม.)
(๓) ชั้นที่ ๖	เหรียญทองข้างเผือก	(ร.ท.ช.)
(๔) ชั้นที่ ๕	เบญจมาภรณ์มงกุฎไทย	(บ.ม.)
(๕) ชั้นที่ ๕	เบญจมาภรณ์ข้างเผือก	(บ.ช.)
(๖) ชั้นที่ ๔	จักรถาภรณ์มงกุฎไทย	(จ.ม.)
(๗) ชั้นที่ ๔	จักรถาภรณ์ข้างเผือก	(จ.ช.)
(๘) ชั้นที่ ๓	ตรีตาภรณ์มงกุฎไทย	(ท.ม.)
(๑๐) ชั้นที่ ๓	ตรีตาภรณ์ข้างเผือก	(ต.ช.)
(๑๑) ชั้นที่ ๒	ทวิติยาภรณ์มงกุฎไทย	(ท.ม.)
(๑๒) ชั้นที่ ๒	ทวิติยาภรณ์ข้างเผือก	(ท.ช.)
(๑๓) ชั้นที่ ๑	ประถมาภรณ์มงกุฎไทย	(ป.ม.)
(๑๔) ชั้นที่ ๑	ประถมาภรณ์ข้างเผือก	(ป.ช.)
(๑๕) ชั้นสูงสุด	มหาวชิรมงกุฎ และ	(ม.ว.ม.) <sup>๔</sup>



(๑๖) ชั้นสูงสุด มหาปรมาภรณ์ช้างเผือก (ม.ป.ช.)<sup>๑๐</sup>

๒.๓.๑.๓ การขอพระราชทานในปีติดกันไม่ได้ เว้นแต่กรณีดังต่อไปนี้

(๑) เป็นการขอพระราชทานตามหลักเกณฑ์ในบัญชีแนบท้ายระเบียบที่ต่างบัญชีกัน

(๒) เป็นการขอพระราชทานตามที่ได้กำหนดไว้เป็นอย่างอื่นในระเบียบนี้ หรือ

(๓) เป็นการขอพระราชทานแก่ผู้กระทำความดีความชอบดีเด่น กล่าวคือ

ปฏิบัติหน้าที่ฝ่าอันตรายหรือปฏิบัติงานนอกเหนือหน้าที่เพิ่มขึ้นเป็นพิเศษ ซึ่งเป็นงานสำคัญและเป็นผลดีแก่ราชการ หรือสาธารณชน หรือคิดค้นสิ่งหรือวิธีการอันเป็นประโยชน์อย่างยิ่งแก่ประเทศชาติได้เป็นผลสำเร็จ โดยให้ระบุมหาความชอบให้เห็นเด่นชัดว่าได้กระทำความดีความชอบอันเป็นประโยชน์ยิ่งประการใด เมื่อใด และได้ผลดีอย่างไร

๒.๓.๑.๔ การเสนอขอพระราชทานเครื่องราชอิสริยาภรณ์จะเสนอเลื่อนชั้นตรา ก่อนครบกำหนดระยะเวลาตามที่กำหนดไว้ในระเบียบนี้มีได้ เว้นแต่เป็นกรณีตามข้อ ๒.๓.๑.๓ (๓)

๒.๓.๑.๕ การเสนอขอพระราชทานเครื่องราชอิสริยาภรณ์จะเสนอข้ามชั้นตรามิได้ เว้นแต่เป็นกรณีตามข้อ ๒.๓.๑.๓ (๓)

๒.๓.๑.๖ การเสนอขอพระราชทานเครื่องราชอิสริยาภรณ์ประจำปีให้ขอพระราชทาน ในวโรกาสพระราชพิธีเฉลิมพระชนมพรรษา เว้นแต่การเสนอขอพระราชทานกรณีที่มีความจำเป็นรีบด่วน ตามข้อ ๒๘ การเสนอขอพระราชทานสำหรับชาวต่างประเทศตามข้อ ๒๙ และการเสนอขอพระราชทานสำหรับผู้วายชนม์ ตามข้อ ๓๐ โดยให้เสนอขอพระราชทานได้ตามคราวแห่งความชอบและเหตุการณ์เป็นกรณี ๆ ไป ตามระเบียบสำนักนายกรัฐมนตรีว่าด้วยการพระราชทานเครื่องราชอิสริยาภรณ์อันเป็นที่เชิดชูยิ่งช้างเผือกและเครื่องราชอิสริยาภรณ์อันมีเกียรติยศยิ่งมงกุฎไทย พ.ศ.๒๕๓๖<sup>๑๑</sup>

๒.๓.๒ เงื่อนไขและระยะเวลาการขอพระราชทานเครื่องราชอิสริยาภรณ์

๒.๓.๒.๑ หากผู้ขอพระราชทานเครื่องราชอิสริยาภรณ์ถูกลงโทษทางวินัยในปีที่ขอพระราชทาน ให้เพิ่มกำหนดระยะเวลาการขอพระราชทานตามขอพระราชทานเพิ่มอีก ๑ ปี ยกเว้นโทษภาคทัณฑ์

๒.๓.๑.๒.๒ หากผู้ขอพระราชทานเครื่องราชอิสริยาภรณ์ถูกกล่าวหาว่ากระทำผิดวินัยอย่างร้ายแรงและถูกตั้งคณะกรรมการสอบสวนแล้ว หรือกระทำความผิดอาญา และอยู่ระหว่างสอบสวนของพนักงานสอบสวน หรืออยู่ระหว่างการดำเนินคดีอาญาในชั้นศาล แม่คดียังไม่ถึงที่สุด (เว้นแต่ความผิดลหุโทษหรือความผิดที่มีโทษปรับสถานเดียว) ให้แจ้งพฤติการณ์ดังกล่าวให้ทราบให้คณะกรรมการตามข้อ ๒๓,๒๔ ทราบด้วย โดยคณะกรรมการอาจมีมติให้รอการพิจารณาการขอพระราชทานเครื่องราชอิสริยาภรณ์สำหรับผู้นั้นไว้ก่อนก็ได้

๒.๓.๒.๓ ข้าราชการและลูกจ้างประจำที่จะต้องพ้นจากการปฏิบัติหน้าที่เพราะเกษียณอายุราชการในปีใด ให้มีสิทธิได้รับการพิจารณาเสนอขอพระราชทานเครื่องราชอิสริยาภรณ์ในปีที่พ้นจากการปฏิบัติหน้าที่นั้นด้วย

<sup>๑๐</sup> สำนักเลขาธิการคณะรัฐมนตรี ซ้ำเรื่องเดิม

<sup>๑๑</sup> สำนักเลขาธิการคณะรัฐมนตรี ซ้ำเรื่องเดิม

๒.๓.๒.๔ เงื่อนไขและการกำหนดระยะเวลาการเลื่อนขั้นตรา กรณีเริ่มขอพระราชทานเครื่องราชอิสริยาภรณ์ ข้าราชการต้องมีระยะเวลารับราชการติดต่อกันมาแล้วไม่น้อยกว่า ๕ ปีบริบูรณ์ นับตั้งแต่วันเริ่มเข้ารับราชการ จนถึงวันก่อนวันพระราชพิธีเฉลิมพระชนมพรรษาของปีที่จะขอพระราชทานไม่น้อยกว่า ๖๐ วัน (ข้าราชการที่จะเริ่มขอพระราชทานเครื่องราชอิสริยาภรณ์จะต้องได้รับการบรรจุเข้ารับราชการก่อนวันที่ ๖ ตุลาคมของปีที่บรรจุ หากบรรจุหลังจากวันที่ ๖ ตุลาคม จะต้องขอพระราชทานเครื่องราชอิสริยาภรณ์ ในปีถัดไป) โดยข้าราชการจะเริ่มขอพระราชทานเครื่องราชอิสริยาภรณ์ ในขั้นตราใดให้พิจารณาจากการดำรงตำแหน่งและระดับเป็นไปตามเงื่อนไขและระยะเวลาการเลื่อนขั้นตรา และจะเสนอขอพระราชทานเครื่องราชอิสริยาภรณ์ในปีติดกันไม่ได้ โดยระเบียบสำนักนายกรัฐมนตรี ว่าด้วยการขอพระราชทานเครื่องราชอิสริยาภรณ์เครื่องราชอิสริยาภรณ์อันเป็นที่เชิดชูยิ่งช้างเผือกและเครื่องราชอิสริยาภรณ์มีเกียรติยศยิ่งมงกุฎไทย และที่แก้ไขเพิ่มเติม ได้กำหนดเงื่อนไขและระยะเวลาการเลื่อนขั้นตราในการขอพระราชทานเครื่องราชอิสริยาภรณ์ตามตาราง <sup>๑๒</sup> ดังต่อไปนี้

บัญชี ๔๑

ลำดับ	ระดับตำแหน่ง	เครื่องราชอิสริยาภรณ์ ที่ขอพระราชทาน		เงื่อนไขและระยะเวลาการขอ พระราชทาน	หมายเหตุ
		เริ่มต้นขอ	เลื่อนได้ถึง		
๑	ประเภททั่วไป ระดับปฏิบัติงาน	บ.ม.	จ.ช.	๑. เริ่มขอพระราชทาน บ.ม. ๒. ได้รับเงินเดือนต่ำกว่าขั้นต่ำ ของระดับชำนาญงาน และ ดำรงตำแหน่งมาแล้วไม่น้อย กว่า ๑๐ ปีบริบูรณ์ ขอ บ.ช. ๓. ได้รับเงินเดือนไม่ต่ำกว่า ขั้นต่ำ ของระดับชำนาญงานขอ จ.ม. ๔. ได้รับเงินเดือนไม่ต่ำกว่าขั้นต่ำ ของระดับชำนาญงาน และดำรง ตำแหน่งมาแล้วไม่น้อยกว่า ๑๐ ปีบริบูรณ์ ขอ จ.ช.	๑. ต้องมีระยะเวลารับ ราชการติดต่อกันมาแล้ว ไม่น้อยกว่า ๕ ปี บริบูรณ์ นับตั้งแต่วัน เริ่มเข้ารับราชการจนถึง วันก่อนวันพระราชพิธี เฉลิมพระชนมพรรษา ของปีที่จะขอ พระราชทานไม่น้อยกว่า ๖๐ วัน ๒. ลำดับ ๔,๘ - ๑๐ และ ๑๒-๑๕ การขอกรณีปี ที่เกษียณอายุราชการ ตามข้อ ๔ หรือข้อ ๕ แล้วแต่กรณีให้ขอปี ติดกันได้

<sup>๑๒</sup> ระเบียบสำนักนายกรัฐมนตรี (ฉบับที่ ๒) พ.ศ. ๒๕๕๒, ราชกิจจานุเบกษา เล่มที่ ๑๒๖, ตอนที่ ๑๕๕ ง

ลำดับ	ระดับตำแหน่ง	เครื่องราชอิสริยาภรณ์ ที่ขอพระราชทาน		เงื่อนไขและระยะเวลาการขอ พระราชทาน	หมายเหตุ
		เริ่มต้นขอ	เลื่อนได้ถึง		
๒	ระดับชำนาญงาน	ต.ม.	ต.ช.	๑. เริ่มขอพระราชทาน ต.ม. ๒. ดำรงตำแหน่งมาแล้วไม่น้อย ๕ ปี บริบูรณ์ ขอ ต.ช.	
๓	ระดับอาวุโส	ท.ม.	ท.ช.	๑. เริ่มขอพระราชทาน ท.ม. ๒. ดำรงตำแหน่งมาแล้วไม่น้อย กว่า ๕ ปีบริบูรณ์ ขอ ท.ช.	
๔	ระดับทักษะพิเศษ	-	ม.ว.ม.	๑. ได้ ท.ช. มาแล้วไม่น้อยกว่า ๓ ปีบริบูรณ์ ขอ ป.ม. ๒. ได้ ป.ม. มาแล้วไม่น้อยกว่า ๓ ปีบริบูรณ์ ขอ ป.ช. ๓. ได้ ป.ช. มาแล้วไม่น้อยกว่า ๕ ปีบริบูรณ์ ขอ ม.ว.ม. ๔. ในปีที่เกษียณอายุราชการขอ พระราชทานสูงขึ้นได้อีก ๑ ชั้น ตรา แต่ไม่เกิน ป.ช.	
๕	ประเภทวิชาการ ระดับปฏิบัติการ	ต.ม.	-		
๖	ระดับชำนาญการ	ต.ช.	ท.ช.	๑. เริ่มขอพระราชทาน ต.ช. ๒. ได้รับเงินเดือนไม่ต่ำกว่าขั้นต่ำ ของระดับชำนาญการพิเศษ ขอ ท.ม. ๓. ได้รับเงินเดือนไม่ต่ำกว่าขั้นต่ำ ของระดับชำนาญการพิเศษ มาไม่น้อยกว่า ๕ ปี ขอ ท.ช.	
๗	ระดับชำนาญการ- พิเศษ	ท.ช.	ป.ม.	๑. เริ่มขอพระราชทาน ท.ช. ๒. ได้รับเงินเดือนขั้นสูงและได้ ท.ช. มาแล้วไม่น้อยกว่า ๕ ปีบริบูรณ์ ขอ ป.ม.	



ลำดับ	ระดับตำแหน่ง	เครื่องราชอิสริยาภรณ์ ที่ขอพระราชทาน		เงื่อนไขและระยะเวลาการขอ พระราชทาน	หมายเหตุ
		เริ่มต้นขอ	เลื่อนได้ถึง		
๘	ระดับเชี่ยวชาญ	-	ม.ว.ม.	<p>๑. ได้ ท.ช. มาแล้วไม่น้อยกว่า ๓ ปีบริบูรณ์ ขอ ป.ม.</p> <p>๒. ได้ ป.ม. มาแล้วไม่น้อยกว่า ๓ ปีบริบูรณ์ ขอ ป.ช.</p> <p>๓. ได้ ป.ช. มาแล้วไม่น้อยกว่า ๕ ปีบริบูรณ์ ขอ ม.ว.ม.</p> <p>๔. ในปีที่เกษียณอายุราชการขอพระราชทานสูงขึ้นได้อีก ๑ ขั้นตราแต่ไม่เกิน ป.ช. เว้นกรณีลาออก</p>	
๙	ระดับทรงคุณวุฒิ ที่ได้รับเงินประจำ ตำแหน่ง ๑๓,๐๐๐ บาท	-	ม.ป.ช.	<p>๑. เลื่อนขั้นตราตามลำดับได้ทุกปีจนถึง ป.ม.</p> <p>๒. ได้ ป.ม. มาแล้วไม่น้อยกว่า ๓ ปีบริบูรณ์ ขอ ป.ช.</p> <p>๓. ได้ ป.ช. มาแล้วไม่น้อยกว่า ๓ ปีบริบูรณ์ ขอ ม.ว.ม.</p> <p>๔. ได้ ม.ว.ม. มาแล้วไม่น้อยกว่า ๕ ปีบริบูรณ์ ขอ ม.ป.ช.</p> <p>๕. ในปีที่เกษียณอายุราชการขอพระราชทานสูงขึ้นได้อีก ๑ ขั้นตราแต่ไม่เกิน ม.ว.ม. เว้นกรณีลาออก</p>	
๑๐	ระดับทรงคุณวุฒิ ที่ได้รับเงิน ประจำตำแหน่ง ๑๕,๖๐๐ บาท	-	ม.ป.ช.	<p>๑. ได้ ป.ม. มาแล้วไม่น้อยกว่า ๓ ปีบริบูรณ์ ขอ ป.ช.</p> <p>๒. ได้ ป.ช. มาแล้วไม่น้อยกว่า ๓ ปีบริบูรณ์ ขอ ม.ว.ม.</p> <p>๓. ได้ ม.ว.ม. มาแล้วไม่น้อยกว่า ๓ ปีบริบูรณ์ ขอ ม.ป.ช.</p> <p>๔. ในปีที่เกษียณอายุราชการขอพระราชทานสูงขึ้นได้อีก ๑ ขั้นตราเว้นกรณีลาออก</p>	

ลำดับ	ระดับตำแหน่ง	เครื่องราชอิสริยาภรณ์ ที่ขอพระราชทาน		เงื่อนไขและระยะเวลาการขอ พระราชทาน	หมายเหตุ
		เริ่มต้นขอ	เลื่อนได้ถึง		
๑๑	ประเภทอำนวยการ ระดับต้น	ท.ช.	ป.ม.	๑. เริ่มขอพระราชทาน ท.ช. ๒. ได้รับเงินเดือนขั้นสูงและได้ ท.ช. มาแล้วไม่น้อยกว่า ๓ ปี บริบูรณ์ ขอ ป.ม.	
๑๒	ระดับสูง	-	ม.ว.ม.	๑. ได้ ท.ช. มาแล้วไม่น้อยกว่า ๓ ปีบริบูรณ์ ขอ ป.ม. ๒. ได้ ป.ม. มาแล้วไม่น้อยกว่า ๓ ปีบริบูรณ์ ขอ ป.ช. ๓. ได้ ป.ช. มาแล้วไม่น้อยกว่า ๕ ปีบริบูรณ์ ขอ ม.ว.ม. ๔. ในปีที่เกี่ยวข้องอายุราชการขอ พระราชทานสูงขึ้นได้อีก ๑ ขั้นตรา แต่ไม่เกิน ป.ช. เว้นกรณีลาออก	
๑๓	ประเภทบริหาร ระดับต้น	-	ม.ว.ม.	๑. ได้ ท.ช. มาแล้วไม่น้อยกว่า ๓ ปีบริบูรณ์ ขอ ป.ม. ๒. ได้ ป.ม. มาแล้วไม่น้อยกว่า ๓ ปีบริบูรณ์ ขอ ป.ช. ๓. ได้ ป.ช. มาแล้วไม่น้อยกว่า ๕ ปีบริบูรณ์ ขอ ม.ว.ม. ๔. ในปีที่เกี่ยวข้องอายุราชการขอ พระราชทานสูงขึ้นได้อีก ๑ ขั้นตรา แต่ไม่เกิน ป.ช. เว้นกรณีลาออก	

ลำดับ	ระดับตำแหน่ง	เครื่องราชอิสริยาภรณ์ ที่ขอพระราชทาน		เงื่อนไขและระยะเวลาการขอ พระราชทาน	หมายเหตุ
		เริ่มต้นขอ	เลื่อนได้ถึง		
๑๔	ระดับสูง ที่ได้รับเงินประจำ ตำแหน่ง ๑๔,๕๐๐ บาท	-	ม.ป.ช.	๑. เลื่อนชั้นตราตามลำดับได้ทุกปี จนถึง ป.ม. ๒. ได้ ป.ม. มาแล้วไม่น้อยกว่า ๓ ปีบริบูรณ์ ขอ ป.ช. ๓. ได้ ป.ช. มาแล้วไม่น้อยกว่า ๓ ปีบริบูรณ์ ขอ ม.ว.ม. ๔. ได้ ม.ว.ม. มาแล้วไม่น้อยกว่า ๕ ปีบริบูรณ์ ขอ ม.ป.ช. ๕. ในปีที่เกิดภัยพิบัติหรือการขอ พระราชทานสูงขึ้นได้อีก ๑ ชั้นตรา แต่ไม่เกิน ม.ว.ม. เว้นกรณีลาออก	
๑๕	ระดับสูง ที่ได้รับเงินประจำ ตำแหน่ง ๒๑,๐๐๐ บาท	-	ม.ป.ช.	๑. ได้ ป.ม. มาแล้วไม่น้อยกว่า ๓ ปีบริบูรณ์ ขอ ป.ช. ๒. ได้ ป.ช. มาแล้วไม่น้อยกว่า ๓ ปีบริบูรณ์ ขอ ม.ว.ม. ๓. ได้ ม.ว.ม. มาแล้วไม่น้อยกว่า ๓ ปีบริบูรณ์ ขอ ม.ป.ช. ๔. ในปีที่เกิดภัยพิบัติหรือการขอ พระราชทานสูงขึ้นได้อีก ๑ ชั้นตรา เว้นกรณีลาออก	

### ๒.๓.๓ หลักเกณฑ์และแนวทางการขอพระราชทานเหรียญจักรพรรดิมาลา

เหรียญจักรพรรดิมาลา เป็นเหรียญสำหรับพระราชทานเป็นบำเหน็จความชอบในราชการแก่ข้าราชการฝ่ายพลเรือน ที่รับราชการมาด้วยความเรียบร้อยเป็นเวลาไม่น้อยกว่า ๒๕ ปี ก่อนวันพระราชพิธีเฉลิมพระชนมพรรษาพระบาทสมเด็จพระเจ้าอยู่หัวของปีที่ขอพระราชทาน และเป็นเหรียญที่ทรงพระราชทานเป็นกรรมสิทธิ์ ของผู้ซึ่งได้รับพระราชทาน

การขอพระราชทานเหรียญจักรพรรดิมาลาตามมาตรา ๘ เหรียญจักรพรรดิมาลา สำหรับพระราชทานข้าราชการฝ่ายพลเรือน ที่รับราชการมาด้วยความเรียบร้อยเป็นเวลาไม่น้อยกว่า ๒๕ ปี หมายถึงข้าราชการที่ได้ปฏิบัติหน้าที่ราชการเป็นไปตามกฎและระเบียบแบบแผนของทางราชการ ทั้งเป็นผู้ที่ไม่เคยกระทำความผิดตั้งแต่เริ่มเข้ารับราชการจนถึงปีที่เสนอขอพระราชทาน ข้าราชการที่ได้ปฏิบัติหน้าที่ให้เกิดผลดีหรือความก้าวหน้าแก่ราชการด้วยความอดสาหัส เอาใจใส่ ไม่ละทิ้ง หรือทอดทิ้งราชการ กรณีข้าราชการไม่ได้



รับการเลื่อนชั้นเนื่องจากผลการประเมินต่ำกว่าเกณฑ์ ลาป่วย ลากิจ และมาสายเกิน ซึ่งไม่อาจถือได้ว่ารับราชการมาด้วยความเรียบร้อย จึงไม่อยู่ในเกณฑ์ที่จะขอพระราชทานเหรียญจักรพรรดิมาลา<sup>๑๓</sup>

ผู้ที่เคยออกจากราชการไปแล้ว เมื่อได้รับการบรรจุกลับเข้ารับราชการใหม่ ให้นับเวลาราชการก่อน ออกจากราชการ และเวลารับราชการครั้งหลังรวมกันได้ ให้ครบ ๒๕ ปี

กรณีผู้รับพระราชทานวายชนม์ ให้ทายาทโดยชอบธรรมรักษาไว้เป็นที่ระลึก และผู้ซึ่งได้รับพระราชทานจะได้รับพระราชทานประกาศนียบัตร ทรงลงพระปรมาภิไธยและประทับตราพระราชลัญจกร การนับอายุ ให้นับโดยคำนวณเวลาราชการทั้งหมดของข้าราชการผู้นั้นรวมกัน โดยให้นับอายุตั้งแต่วันที่ผู้นั้นมีอายุครบ ๑๘ ปีบริบูรณ์เป็นต้นไป

กรณีข้าราชการพลเรือนที่ได้รับราชการมาครบ ๒๕ ปี แต่ในระหว่างการรับราชการดังกล่าว เป็นผู้ที่เคยถูกลงโทษทางวินัยมาก่อน และแม้ว่าจะได้รับการล้างมลทินตามพระราชบัญญัติล้างมลทิน<sup>๑๔</sup> ดังกล่าวก็ตาม ย่อมถือว่าเป็นผู้ขาดคุณสมบัติตามมาตรา ๘ แห่งพระราชบัญญัติเหรียญจักรพรรดิมาลาและเหรียญจักรพรรดิมาลา พ.ศ. ๒๔๘๔ ทั้งนี้ เนื่องจากการล้างมลทินตามพระราชบัญญัติล้างมลทิน<sup>๑๔</sup> ดังกล่าว เป็นการล้างเฉพาะโทษที่ได้รับจากการกระทำผิดเท่านั้น หาได้เป็นการล้างการกระทำความผิดด้วยไม่ จึงถือว่าผู้ได้รับการล้างมลทินยังเป็นผู้เคยกระทำผิดมาก่อน ประกอบกับพระราชบัญญัติล้างมลทิน<sup>๑๔</sup> ดังกล่าว ได้บัญญัติให้การล้างมลทินไม่ก่อให้เกิดสิทธิแก่ผู้ได้รับการล้างมลทินในอันที่จะเรียกสิทธิเพื่อประโยชน์ใด ๆ ที่เสียไปแล้ว นั้น<sup>๑๔</sup>

<sup>๑๓</sup> สำนักเลขาธิการคณะรัฐมนตรี ที่ นร ๐๕๐๘/ว(ท) ๕๘๔๐ ๑๕ กรกฎาคม ๒๕๕๖.

<sup>๑๔</sup> สำนักเลขาธิการคณะรัฐมนตรี ที่ นร ๐๒๐๗/ว ๑๑๘ ๒๗ มิถุนายน ๒๕๔๐.

## บทที่ ๓

### วิธีการ ขั้นตอน

#### การขอพระราชทานเครื่องราชอิสริยาภรณ์

การพิจารณาขอพระราชทานเครื่องราชอิสริยาภรณ์อันเป็นที่เชิดชูยิ่งช้างเผือก และเครื่องราชอิสริยาภรณ์อันมีเกียรติยศยิ่งมงกุฎไทย หัวหน้าส่วนราชการที่มีฐานะเป็นกรม ประสงค์จะเสนอขอพระราชทานเครื่องราชอิสริยาภรณ์ให้แก่ข้าราชการต้องแต่งตั้งคณะกรรมการขึ้นคณะหนึ่งทำหน้าที่รวบรวมรายชื่อ เอกสาร และหลักฐานต่าง ๆ แล้วพิจารณาคุณสมบัติและกลั่นกรองความดี ความชอบตามที่กำหนดในระเบียบนี้อย่างรอบคอบว่า บุคคลที่จะขอพระราชทานได้กระทำความดีความชอบเป็นประโยชน์แก่ราชการ หรือสาธารณชนจนถึงขนาดควรได้รับพระราชทานเครื่องราชอิสริยาภรณ์ฯ กล่าวคือ เป็นผู้ที่ได้ปฏิบัติงานหรือหน้าที่ราชการด้วยความอุตสาหะ ซื่อสัตย์สุจริต และเอาใจใส่เป็นอย่างดี จนเกิดผลประโยชน์แก่ประเทศชาติและประชาชน มิใช่พิจารณาแต่เพียงตำแหน่ง ระดับ ชั้น ชั้นยศ หรือครบกำหนดระยะเวลาที่จะขอพระราชทานเครื่องราชอิสริยาภรณ์ได้เท่านั้น ทั้งนี้ เพื่อให้บุคคลที่ได้รับพระราชทานรู้สึกภาคภูมิใจในเครื่องราชอิสริยาภรณ์ที่ได้รับพระราชทานอย่างแท้จริง และเพื่อเป็นเครื่องหมายเชิดชูเกียรติยศอย่างสูงด้วย

การขอพระราชทานเครื่องราชอิสริยาภรณ์เป็นงานที่มีความสำคัญ ซึ่งในการดำเนินการนั้น มีหลายขั้นตอนได้กำหนดไว้เป็นการเฉพาะตามระเบียบสำนักนายกรัฐมนตรีว่าด้วยการขอพระราชทานเครื่องราชอิสริยาภรณ์อันเป็นที่เชิดชูยิ่งช้างเผือก และเครื่องราชอิสริยาภรณ์อันมีเกียรติยศยิ่งมงกุฎไทย พ.ศ. ๒๕๓๖ และที่แก้ไขเพิ่มเติม และในบทนี้จะกล่าวเฉพาะการขอพระราชทานเครื่องราชอิสริยาภรณ์อันเป็นที่เชิดชูยิ่งช้างเผือก และเครื่องราชอิสริยาภรณ์อันมีเกียรติยศยิ่งมงกุฎไทย และเหรียญจักรพรรดิมาลา ดังจะกล่าวต่อไปนี้

#### ๑. วิธีการ ขั้นตอน การขอพระราชทานเครื่องราชอิสริยาภรณ์

การดำเนินการตรวจสอบคุณสมบัติผู้ที่จะได้รับเครื่องราชอิสริยาภรณ์เจ้าหน้าที่ผู้รับผิดชอบต้องประสานขอข้อมูลกับฝ่ายสรรหาและบรรจุแต่งตั้ง เพื่อสอบถามข้อมูลในระบบฐานข้อมูลข้าราชการ ณ ๑ ตุลาคม ของปีก่อนที่จะขอพระราชทานเครื่องราชอิสริยาภรณ์ โดยการ กองการเจ้าหน้าที่ฝ่ายทะเบียนประวัติฯ ได้ใช้โปรแกรมการขอพระราชทานเครื่องราชอิสริยาภรณ์ มาใช้ในการตรวจสอบคุณสมบัติมีขั้นตอนในดำเนินการ ดังนี้

ขั้นตอนที่ ๑ การเตรียมข้อมูลที่ต้องนำเข้าไประบบการขอพระราชทานเครื่องราชอิสริยาภรณ์ ตามตารางดังนี้  
 ขั้นตอนที่ ๑ การเตรียมข้อมูล เพื่อนำเข้าไประบบขอเครื่องราชอิสริยาภรณ์  
 ข้อมูลที่ต้องการ มี ๒๔ คอลัมน์ ดังตัวอย่าง ดังนี้

ID_CARD	TIT_NAME	NAME_NAME	FNAME	LNAME	SEX	BIRTH_DATE	BEG_DATE	BEG_C	BEG_POS_DATE	CC	BEG_C_DATE	BEG_REF_C_DATE
110000010920	นางสาว	ณิชา	ณิชา	ประมวญ	2	17/03/2529	12/09/2551	2	01/10/2551	2	12/09/2551	
110000000180	นาย	วิวัฒน์	วิวัฒน์	ประมวญ	1	18/01/2532	12/06/2556	K1	12/06/2556			
110000010101	นางสาว	ณิชา	ณิชา	ประมวญ	2	21/08/2531	18/07/2556	K1	18/07/2556			
110000011600	นางสาว	ณิชา	ณิชา	ประมวญ	2	12/02/2529	21/02/2556	K1	21/02/2556			
110000181511	นางสาว	ณิชา	ณิชา	ประมวญ	2	23/12/2528	27/08/2556	K1	27/08/2556			
110000000000	นาย	ณิชา	ณิชา	ประมวญ	1	20/03/2530	20/11/2555	K1	20/11/2555			
110000102162	นาย	ณิชา	ณิชา	ประมวญ	1	24/04/2531	13/09/2556	K1				
110000130033	นางสาว	ณิชา	ณิชา	ประมวญ	2	24/06/2531	27/09/2556	K1	27/09/2556			
110000188901	นางสาว	ณิชา	ณิชา	ประมวญ	2	12/04/2532	01/10/2556	K1	01/10/2556			
110000100618	นางสาว	ณิชา	ณิชา	ประมวญ	2	24/03/2529	10/06/2553	K1	10/06/2553			
110000111000	นาย	ณิชา	ณิชา	ประมวญ	1	14/01/2532	21/05/2556	K1	21/05/2556			
110000001000	นางสาว	ณิชา	ณิชา	ประมวญ	2	23/02/2532	12/06/2556	K1	12/06/2556			
110000010802	นางสาว	ณิชา	ณิชา	ประมวญ	2	04/09/2532	25/06/2556	K1	25/06/2556			
110000188880	นางสาว	ณิชา	ณิชา	ประมวญ	2	23/07/2534	12/06/2556	K1	12/06/2556			
110000000671	นางสาว	ณิชา	ณิชา	ประมวญ	2	02/08/2527	17/06/2556	K1	17/06/2556			
110000110010	นางสาว	ณิชา	ณิชา	ประมวญ	2	24/09/2527	19/01/2558	K1	19/01/2558			
110000057010	นาย	ณิชา	ณิชา	ประมวญ	1	11/01/2529	20/04/2554	K1	20/04/2554			
110000120131	นางสาว	ณิชา	ณิชา	ประมวญ	2	23/11/2530	28/12/2554	K1	28/12/2554			
110000001100	นางสาว	ณิชา	ณิชา	ประมวญ	2	13/05/2532	18/02/2556	K1	18/02/2556			
110000180901	นางสาว	ณิชา	ณิชา	ประมวญ	2	30/10/2528	04/04/2554	K1	04/04/2554			
110000051010	นาย	ณิชา	ณิชา	ประมวญ	1	16/08/2531	12/06/2556	K1	12/06/2556			
110000000002	นาย	ณิชา	ณิชา	ประมวญ	1	12/02/2534	12/06/2556	K1	12/06/2556			
110000000001	นางสาว	ณิชา	ณิชา	ประมวญ	2	10/09/2530	27/08/2556	K1	27/08/2556			
110000111000	นางสาว	ณิชา	ณิชา	ประมวญ	2	14/05/2527	20/05/2556	K1	20/05/2556			
110000012006	นางสาว	ณิชา	ณิชา	ประมวญ	2	14/08/2527	08/06/2552	K1	08/06/2552			
110000051180	นางสาว	ณิชา	ณิชา	ประมวญ	2	13/08/2528	20/11/2555	K1	20/11/2555			
110000000001	นาย	ณิชา	ณิชา	ประมวญ	1	22/11/2528	27/08/2556	K1	27/08/2556			
1101000010270	นางสาว	ณิชา	ณิชา	ประมวญ	2	11/07/2525	17/06/2556	K1	17/06/2556			
1101000000001	นางสาว	ณิชา	ณิชา	ประมวญ	2	25/11/2529	27/09/2556	K1	27/09/2556			
1101000088001	นางสาว	ณิชา	ณิชา	ประมวญ	2	24/12/2529	27/08/2555	K1	27/08/2555			
1101000000226	นาย	ณิชา	ณิชา	ประมวญ	1	11/02/2530	27/08/2556	K1	27/08/2556			

BEG_C_DATE	BEG_REF_C_DATE	SALARY	SALARYSH	POS_AMT	POS_COD	POS_LEV	BEG_POS	POS_NAME	LINS_CODE	LINS_DATE	REMARK
11/12/2556	26/01/2547	33720	33720	500004	02	02	นางสาวณิชา ประมวญ	นางสาวณิชา ประมวญ	นางสาว	05/12/2556	
18/07/2555	14/03/2549	23290	13800	511612	02	02	นางสาวณิชา ประมวญ	นางสาวณิชา ประมวญ	นางสาว	05/12/2547	
22/04/2556	01/07/2542	31220	28050	511612	02	02	นางสาวณิชา ประมวญ	นางสาวณิชา ประมวญ	นางสาว	05/12/2547	
03/06/2544	06/02/2540	63980	25130	562102	02	02	นางสาวณิชา ประมวญ	นางสาวณิชา ประมวญ	นางสาว	05/12/2544	
08/03/2530	01/12/2541	63980	32880	530908	02	02	นางสาวณิชา ประมวญ	นางสาวณิชา ประมวญ	นางสาว	05/12/2530	
17/10/2551	08/03/2543	63950	47450	560309	02	02	นางสาวณิชา ประมวญ	นางสาวณิชา ประมวญ	นางสาว	05/12/2551	
04/09/2530	14/03/2548	18450	15640	562102	02	02	นางสาวณิชา ประมวญ	นางสาวณิชา ประมวญ	นางสาว	05/12/2530	
01/07/2542	14/12/2538	51220	28600	571612	02	02	นางสาวณิชา ประมวญ	นางสาวณิชา ประมวญ	นางสาว	05/12/2542	
22/06/2543	30/06/2540	29710	21170	511612	02	02	นางสาวณิชา ประมวญ	นางสาวณิชา ประมวญ	นางสาว	05/12/2543	
27/12/2547	20/06/2546	39030	28780	511612	02	02	นางสาวณิชา ประมวญ	นางสาวณิชา ประมวญ	นางสาว	05/12/2547	
27/02/2544	04/12/2541	46080	35380	560304	K3	02	นางสาวณิชา ประมวญ	นางสาวณิชา ประมวญ	นางสาว	05/12/2544	
28/09/2548	01/10/2538	34330	23310	562102	02	02	นางสาวณิชา ประมวญ	นางสาวณิชา ประมวญ	นางสาว	05/12/2548	
01/12/2549		27130	11190	510701	K2	02	นางสาวณิชา ประมวญ	นางสาวณิชา ประมวญ	นางสาว	05/12/2549	
28/08/2552	07/04/2543	24120	14130	560304	K2	02	นางสาวณิชา ประมวญ	นางสาวณิชา ประมวญ	นางสาว	05/12/2552	
21/07/2540	23/07/2547	25550	13610	560304	K2	02	นางสาวณิชา ประมวญ	นางสาวณิชา ประมวญ	นางสาว	05/12/2540	
23/07/2551	01/01/2549	31640	21150	560304	K3	02	นางสาวณิชา ประมวญ	นางสาวณิชา ประมวญ	นางสาว	05/12/2551	
01/10/2549	02/10/2537	53080	40990	541001	K3	02	นางสาวณิชา ประมวญ	นางสาวณิชา ประมวญ	นางสาว	05/12/2549	
		39650		560304	K1	02	นางสาวณิชา ประมวญ	นางสาวณิชา ประมวญ	นางสาว		
28/06/2541	20/09/2539	32300	24870	562102	02	02	นางสาวณิชา ประมวญ	นางสาวณิชา ประมวญ	นางสาว	05/12/2541	
09/06/2547	02/10/2538	47010	33020	562102	02	02	นางสาวณิชา ประมวญ	นางสาวณิชา ประมวญ	นางสาว	05/12/2547	
30/06/2551	30/09/2548	41540	30960	560304	K3	02	นางสาวณิชา ประมวญ	นางสาวณิชา ประมวญ	นางสาว	05/12/2551	
11/11/2530	11/11/2548	11540	12180	560201	K2	02	นางสาวณิชา ประมวญ	นางสาวณิชา ประมวญ	นางสาว	05/12/2530	
28/06/2541	08/09/2539	81430	25430	562102	02	02	นางสาวณิชา ประมวญ	นางสาวณิชา ประมวญ	นางสาว	05/12/2541	
22/10/2551	20/07/2543	63360	50550	510300	02	02	นางสาวณิชา ประมวญ	นางสาวณิชา ประมวญ	นางสาว	05/12/2551	
09/06/2547	01/07/2542	44830	33840	562103	K2	02	นางสาวณิชา ประมวญ	นางสาวณิชา ประมวญ	นางสาว	05/12/2547	
03/12/2551	26/02/2551	58880	27000	560304	K3	02	นางสาวณิชา ประมวญ	นางสาวณิชา ประมวญ	นางสาว	05/12/2551	
01/10/2540	08/05/2538	46080	42480	562102	03	02	นางสาวณิชา ประมวญ	นางสาวณิชา ประมวญ	นางสาว	05/12/2540	
01/07/2542	01/10/2539	30180	21170	511612	02	02	นางสาวณิชา ประมวญ	นางสาวณิชา ประมวญ	นางสาว	05/12/2542	
01/07/2542	20/09/2539	35220	27070	562102	02	02	นางสาวณิชา ประมวญ	นางสาวณิชา ประมวญ	นางสาว	05/12/2542	
06/01/2551	06/01/2549	19400	9640	541001	K2	02	นางสาวณิชา ประมวญ	นางสาวณิชา ประมวญ	นางสาว	05/12/2551	
08/01/2530	01/10/2538	61990	51570	541009	02	02	นางสาวณิชา ประมวญ	นางสาวณิชา ประมวญ	นางสาว	05/12/2530	



### วิธีการเตรียมข้อมูล

๑. สร้างฐานข้อมูล ในโปรแกรม Access โดยเริ่มต้น จะต้องสร้างTable เปล่า ที่จะเก็บข้อมูลตามความต้องการของโปรแกรมเครื่องราช จำนวน ๒๔ คอลัมน์ ดังนี้

ลำดับที่	ชื่อคอลัมน์	ความหมาย	ตัวอย่างข้อมูล
๑	DEP_NAME	ชื่อหน่วยงาน	กรมปศุสัตว์
๒	ID_CARD	เลขประจำตัวประชาชน	๓๑๐๐๔๒๕๓๖๙๗๔๕
๓	TIT_NAME	คำนำหน้าชื่อ	นาย
๔	RANK_NAME	ยศ	ร้อยตำรวจตรี
๕	FNAME	ชื่อ	รักชาติ
๖	LNAME	นามสกุล	ยิ่งชีพ
๗	SEX	เพศ	ชาย
๘	BIRTH_DATE	วันเกิด	๐๕/๐๕/๒๕๑๐
๙	BEG_DATE	วันที่เริ่มรับราชการ	๓๑/๐๑/๒๕๓๔
๑๐	BEG_C	ระดับตำแหน่งที่เริ่มรับราชการ	๓
๑๑	BEG_POS_DATE	วันที่เข้าสู่ระดับตำแหน่งตามพระราชบัญญัติฯ พ.ศ. ๒๕๕๑	๑๑/๑๒/๒๕๕๑
๑๒	CC	ซี	๗
๑๓	BEG_C_DATE	วันที่ได้รับซีครั้งสุดท้าย	๒๕/๐๓/๒๕๔๘
๑๔	BEG_BEF_C_DATE	วันที่ได้รับซีก่อนซีครั้งสุดท้าย	๐๒/๐๒/๒๕๔๕
๑๕	SALARY	เงินเดือนปัจจุบัน	๒๖,๔๗๐
๑๖	SALARY๕Y	เงินเดือนย้อนหลัง ๕ ปี	๒๑,๐๘๐
๑๗	POS_AMT	เงินประจำตำแหน่ง	๓,๕๐๐
๑๘	POS_CODE	รหัสตำแหน่งปัจจุบัน	๕๑๐๗๐๓
๑๙	POS_LEV	รหัสระดับตำแหน่งตามพระราชบัญญัติฯ พ.ศ.๒๕๕๑	K2
๒๐	BEG_POS_NAME	ชื่อตำแหน่งที่เริ่มรับราชการครั้งแรก	เจ้าหน้าที่บริหารงานทั่วไป
๒๑	POS_NAME	ชื่อตำแหน่งปัจจุบัน	นักวิเคราะห์นโยบายและแผน
๒๒	L_INS_CODE	เครื่องราชฯ ชั้นสุดท้ายที่ได้รับ	ท.ม.
๒๓	L_INS_DATE	วันที่ได้รับเครื่องราชฯ ชั้นสุดท้าย	๐๕/๑๒/๒๕๔๘
๒๔	REMARK	หมายเหตุ	ชื่อเดิม “สมศักดิ์”







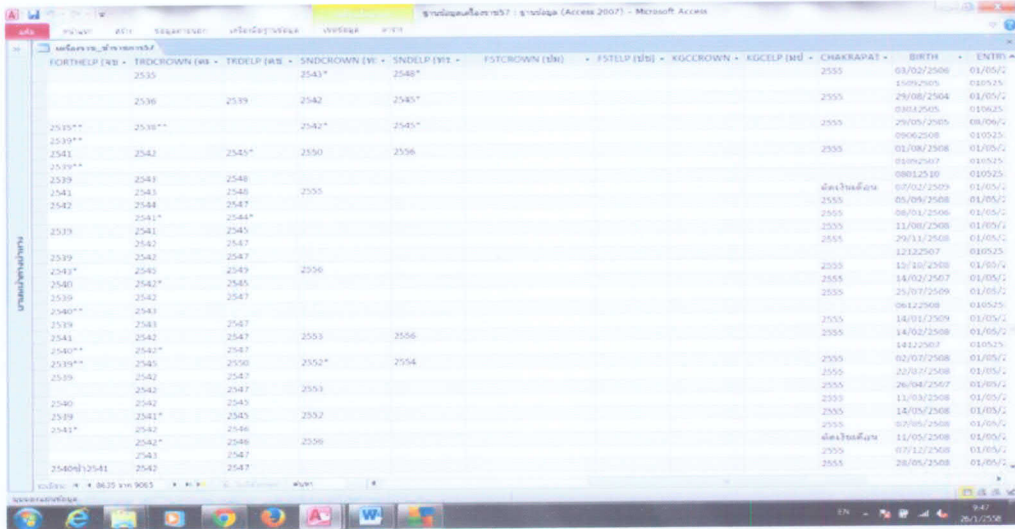

ในส่วนของข้อมูลข้าราชการปัจจุบันที่ได้จากฝ่ายสรรหาฯ (Dpis-pso.xls) ให้ดำเนินการนำไฟล์ Excel เข้าโปรแกรม Access ดังนี้

ส่วนที่ ๑ ข้อมูลที่นำเข้าโดยตรงได้เลย มีดังนี้

นำข้อมูลจากคอลัมน์ของฝ่ายสรรหาฯ	เข้าคอลัมน์ในไฟล์โปรแกรมเครื่องราชฯ
IDNO	ID_CARD
PREFIX	TIT_NAME
FNAME	FNAME
LNAME	LNAME
BIRTH	BIRTH_DATE
ENTRYCS	BEG_DATE
SALARY(เงินเดือน เม.ย.ปีปัจจุบัน)	SALARY
SALARY(เงินเดือน เม.ย.ย้อนหลังไป ๕ปี)	SALARY๕Y
LPOSTNEW	POS_NAME

ส่วนที่ ๒ ข้อมูลที่ต้องคิดวิเคราะห์

๑. เช็คข้อมูลจากคอลัมน์ PREFIX ถ้าเป็น “นาย” ให้ใส่ค่า “ชาย” ถ้าเป็น “นางสาว” หรือ “นาง” ให้ใส่ค่า “หญิง” ในคอลัมน์ SEX

ใช้ข้อมูลจากคอลัมน์ของฝ่ายสรรหาฯ	ใส่ในคอลัมน์ในไฟล์โปรแกรมเครื่องราชฯ
PREFIX	SEX

๒. เช็คข้อมูลผู้ที่มียศจากคอลัมน์ PREFIX นำมาใส่ในคอลัมน์ RANK\_NAME

ใช้ข้อมูลจากคอลัมน์ของฝ่ายสรรหาฯ	ใส่ในคอลัมน์ในไฟล์โปรแกรมเครื่องราชฯ
PREFIX	RANK_NAME

๓. เช็คข้อมูล LEVEL๐๑-LEVEL๐๔ ว่ามีข้อมูลอยู่ในระดับไหนเป็นระดับแรก ให้นำค่า ๑-๔ ไปใส่ไว้ใน BEG\_C

ใช้ข้อมูลจากคอลัมน์ของฝ่ายสรรหาฯ	ใส่ในคอลัมน์ในไฟล์โปรแกรมเครื่องราชาฯ
LEVEL๐๑-LEVEL๐๔	BEG_C

๔. เช็คข้อมูล O๑-O๔,K๑-K๕,D๑-D๒,M๑-M๒ ว่ามีข้อมูลอยู่ในระดับไหนเป็นระดับแรก ให้นำค่าวันที่ของระดับนั้นไปใส่ไว้ใน BEG\_POS\_DATE (หากมีข้อมูลใน LEVEL๐๑-LEVEL๐๔ ด้วย ให้ใส่ค่าเป็นวันที่ ๑๑/๑๒/๒๕๕๑)

ใช้ข้อมูลจากคอลัมน์ของฝ่ายสรรหาฯ	ใส่ในคอลัมน์ในไฟล์โปรแกรมเครื่องราชาฯ
LEVEL๐๑-LEVEL๐๔, O๑-O๔,K๑-K๕,D๑-D๒,M๑-M๒	BEG_POS_DATE

๕. เช็คข้อมูล LEVEL๐๑-LEVEL๑๐ ว่ามีข้อมูลอยู่ในระดับไหนเป็นระดับสุดท้าย ให้นำค่า ๑-๑๐ ไปใส่ไว้ใน CC

ใช้ข้อมูลจากคอลัมน์ของฝ่ายสรรหาฯ	ใส่ในคอลัมน์ในไฟล์โปรแกรมเครื่องราชาฯ
LEVEL๐๑-LEVEL๑๐	CC

๖. เช็คข้อมูล LEVEL๐๑-LEVEL๑๐ ว่ามีข้อมูลอยู่ในระดับไหนเป็นระดับสุดท้าย ให้นำค่าวันที่ไปใส่ไว้ใน BEG\_C\_DATE

ใช้ข้อมูลจากคอลัมน์ของฝ่ายสรรหาฯ	ใส่ในคอลัมน์ในไฟล์โปรแกรมเครื่องราชาฯ
LEVEL๐๑-LEVEL๑๐	BEG_C_DATE

๗. เช็คข้อมูล LEVEL๐๑-LEVEL๑๐ ว่ามีข้อมูลอยู่ในระดับไหนเป็นระดับก่อนสุดท้าย ให้นำค่าวันที่ไปใส่ไว้ใน BEG\_BEF\_C\_DATE

ใช้ข้อมูลจากคอลัมน์ของฝ่ายสรรหาฯ	ใส่ในคอลัมน์ในไฟล์โปรแกรมเครื่องราชาฯ
LEVEL๐๑-LEVEL๑๐	BEG_BEF_C_DATE

๘. เช็คข้อมูล LEVEL๐๑-LEVEL๐๔ ว่ามีข้อมูลอยู่ในระดับไหนเป็นระดับแรก เทียบกับระดับเริ่มต้นของตำแหน่งปัจจุบัน หากต่ำกว่า ให้ตรวจสอบจากประวัติการดำรงตำแหน่ง แล้วนำค่าไปใส่ไว้ใน BEG\_POS\_NAME

ใช้ข้อมูลจากคอลัมน์ของฝ่ายสรรหาฯ	ใส่ในคอลัมน์ในไฟล์โปรแกรมเครื่องราชาฯ
LEVEL๐๑-LEVEL๐๔	BEG_POS_NAME

๙. ปรับปรุงข้อมูล POS\_AMT ด้วยเงินประจำตำแหน่ง(ถ้ามี) ตามตาราง

#### ประเภทอำนาจการและบริหาร

ตำแหน่งประเภท	อัตรา (บาท/เดือน)
บริหารระดับสูง (M2)	๑๔,๕๐๐
บริหารระดับต้นหรืออำนาจการระดับสูง (M1,D2)	๑๐,๐๐๐
อำนาจการระดับต้น (D1)	๕,๖๐๐

## ประเภทวิชาการ (นายสัตวแพทย์)

ระดับ	อัตรา (บาท/เดือน)
ทรงคุณวุฒิ (K5)	๑๓,๐๐๐
เชี่ยวชาญ (K4)	๙,๙๐๐
ชำนาญการพิเศษ (K3)	๕,๖๐๐
ชำนาญการ (K2)	๓,๕๐๐

๑๐. ปรับปรุงข้อมูล POS\_CODE ด้วยรหัสตำแหน่ง (อ้างอิงรหัสจาก ก.พ.) ตามชื่อตำแหน่งในคอลัมน์ POS\_NAME

๑๑. ปรับปรุงข้อมูล POS\_LEV ด้วยรหัสตำแหน่งตามตารางนี้ โดยอ้างอิงชื่อตำแหน่งจากคอลัมน์ LEVELNEW

ใช้ข้อมูลจากคอลัมน์ของฝ่ายสรรหาฯ	ใส่ในคอลัมน์ในไฟล์โปรแกรมเครื่องราชฯ
LEVELNEW	POS_LEV

## ตารางรหัสตำแหน่ง

ประเภท	ระดับ	รหัส
ทั่วไป	ปฏิบัติงาน	O1
ทั่วไป	ชำนาญงาน	O2
ทั่วไป	อาวุโส	O3
ทั่วไป	ทักษะพิเศษ	O4
วิชาการ	ปฏิบัติการ	K1
วิชาการ	ชำนาญการ	K2
วิชาการ	ชำนาญการพิเศษ	K3
วิชาการ	เชี่ยวชาญ	K4
วิชาการ	ทรงคุณวุฒิ	K5
อำนวยการ	ต้น	D1
อำนวยการ	สูง	D2
บริหาร	ต้น	M1
บริหาร	สูง	M2

๑๒. ปรับปรุงข้อมูล L\_INS\_CODE ด้วยชื่อย่อชั้นตราสุดท้ายที่ได้รับ โดยใช้ข้อมูลจากไฟล์ Mendel.xls

๑๓. ปรับปรุงข้อมูล L\_INS\_DATE ด้วยวันที่ที่ได้รับชั้นตราสุดท้าย โดยใช้ข้อมูลจากไฟล์ Mendel.xls

๑๔. หากมีการเปลี่ยนชื่อสกุล ให้ใส่ไว้ในคอลัมน์ REMARK





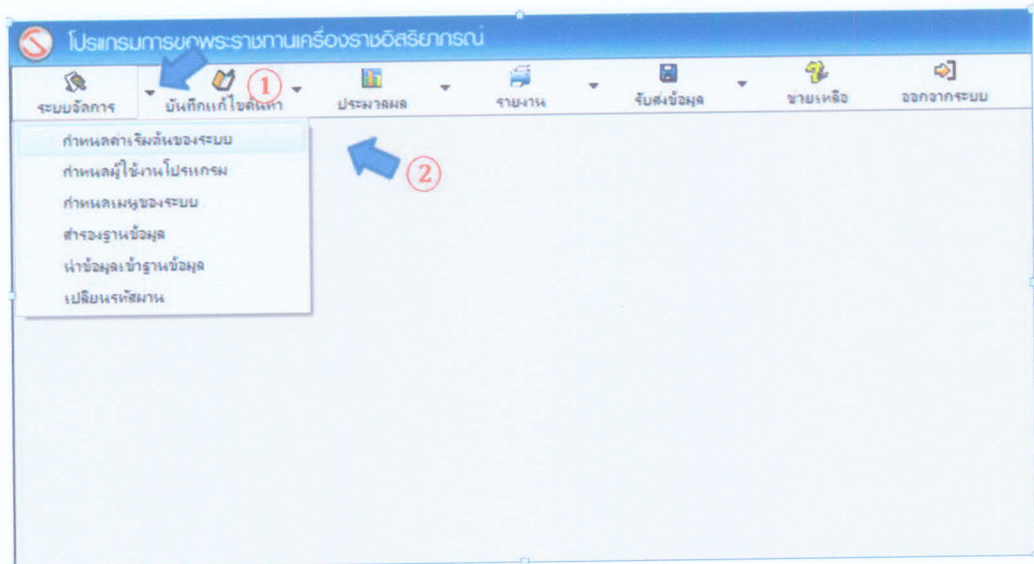

สิ่งที่จะต้องกำหนดก่อนการใช้งานโปรแกรมครั้งแรก มีดังนี้

- ① กำหนดปีที่จะเสนอขอพระราชทานเครื่องราชอิสริยาภรณ์
- ② เลือกกระทรวงเกษตรและสหกรณ์ เลือกกรมปศุสัตว์
- ③ พิมพ์ชื่อ ตำแหน่ง ผู้เสนอขอเครื่องราชฯ
- ④ พิมพ์ชื่อ และตำแหน่ง ผู้รับรองความถูกต้อง

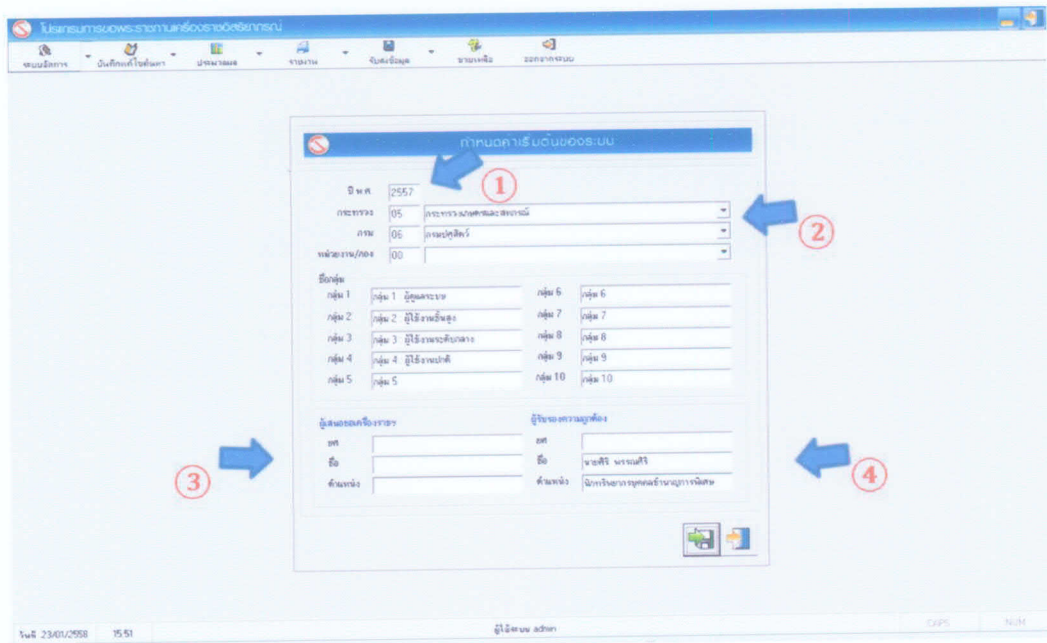

### วิธีการนำข้อมูลเข้าระบบ

- ① ไปที่เมนู “รับส่งข้อมูล”
- ② คลิก “นำข้อมูลบุคคลจาก Excel File เข้าฐานข้อมูล”

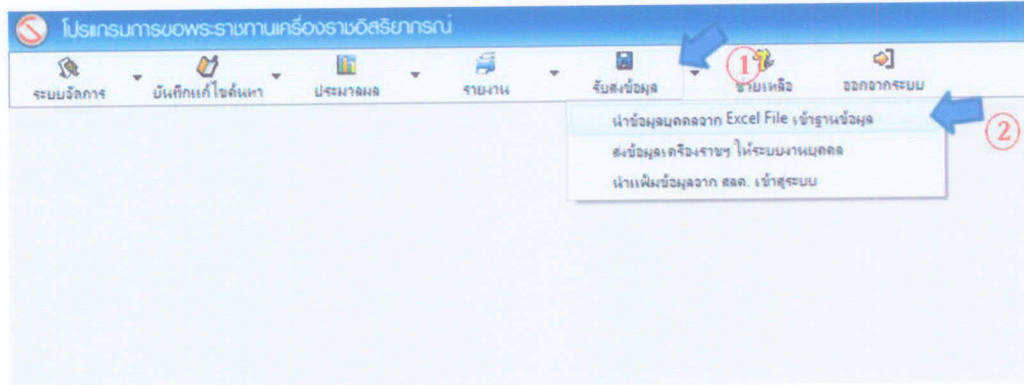

- ③ พิมพ์ ๐๖๐ หรือเลือกข้าราชการ
- ④ คลิกเลือกไฟล์ที่จะนำเข้า
- ⑤ คลิกปุ่ม “บันทึกข้อมูล ๒๔ คอลัมน์”

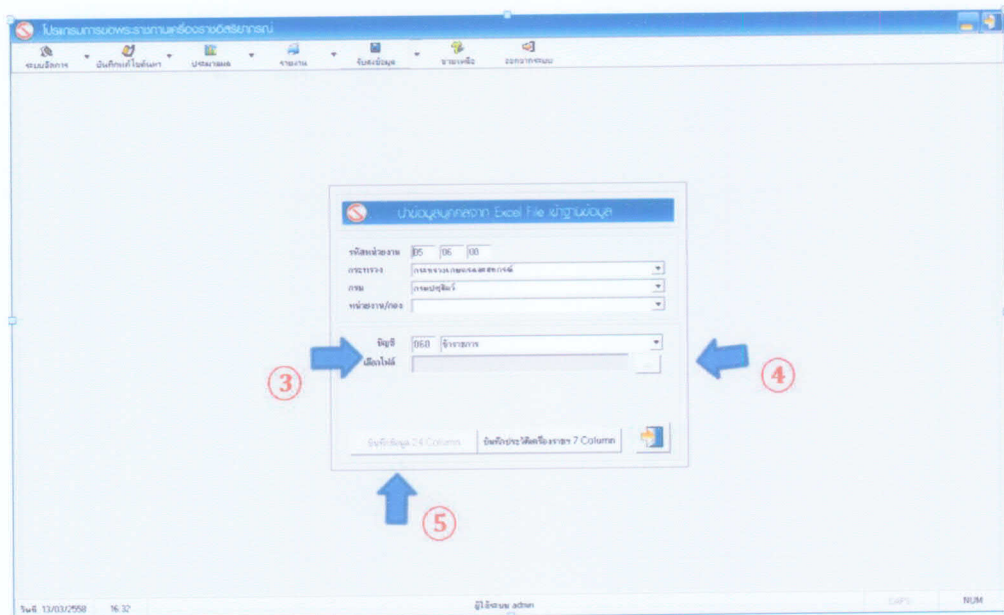



## การเรียกดูหรือแก้ไขข้อมูล

หากต้องการเรียกดูข้อมูลเป็นรายบุคคลให้คลิก

- ① เลือกเมนู “บันทึกแก้ไขค้นหา”
- ② คลิก “ข้อมูลบุคลากร”

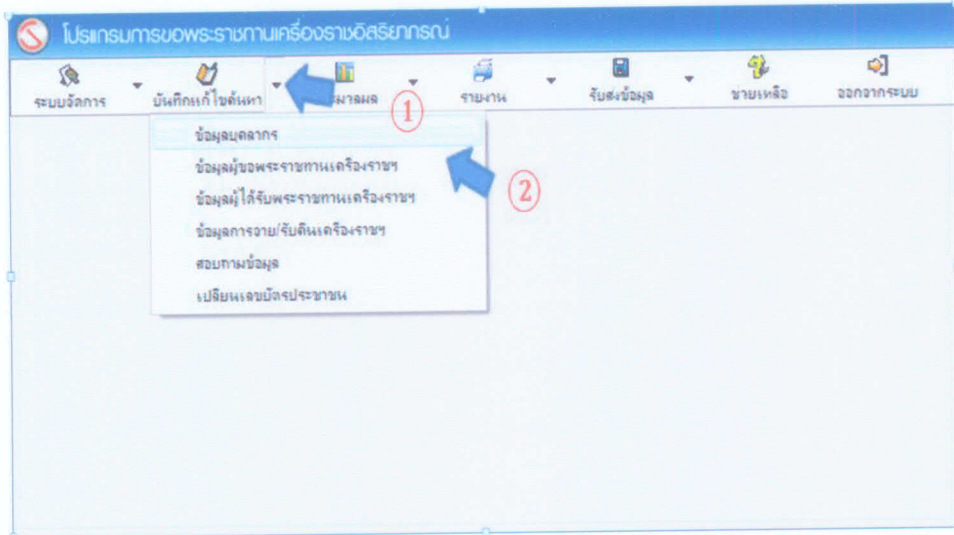

- ③ พิมพ์ชื่อที่ต้องการค้นหา แล้วคลิก
- ④ หากต้องการแก้ไขข้อมูลเป็นรายบุคคลให้คลิก
- ⑤

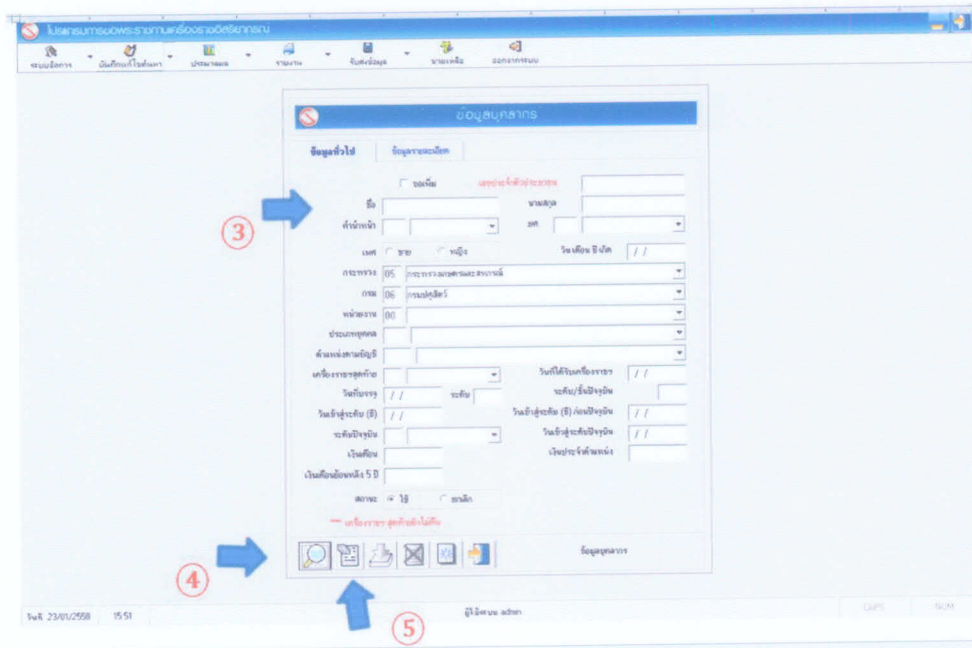

**การประมวลผล**

เมื่อข้อมูลสมบูรณ์ครบถ้วนแล้ว ให้ส่งประมวลผล โดย

- ① เลือกเมนู “ประมวลผล”
- ② คลิกเลือก “ข้อมูลผู้มีสิทธิขอพระราชทานเครื่องราชฯ ประจำปี”

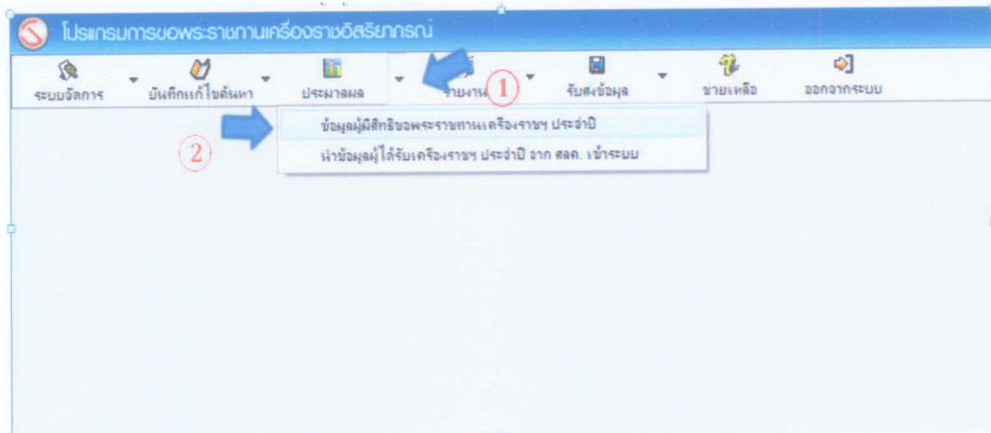

- ③ พิมพ์ ๐๖๐ หรือเลือก ข้าราชการ
- ④ คลิก ปุ่ม  เพื่อประเมินผล

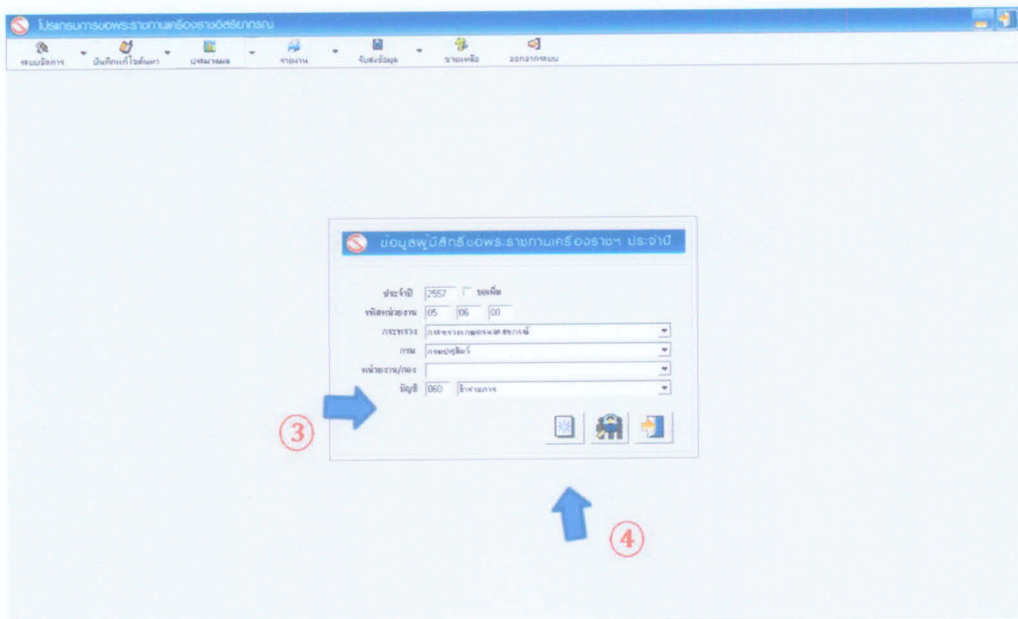

**การพิมพ์รายงาน**

เมื่อจะพิมพ์รายงานเสนอคณะกรรมการพิจารณา

- ① ให้เลือกที่เมนู “รายงาน”
- ② คลิก “รายงานผู้มีสิทธิขอพระราชทานเครื่องราชฯ ประจำปี (ส่ง สลค.)”

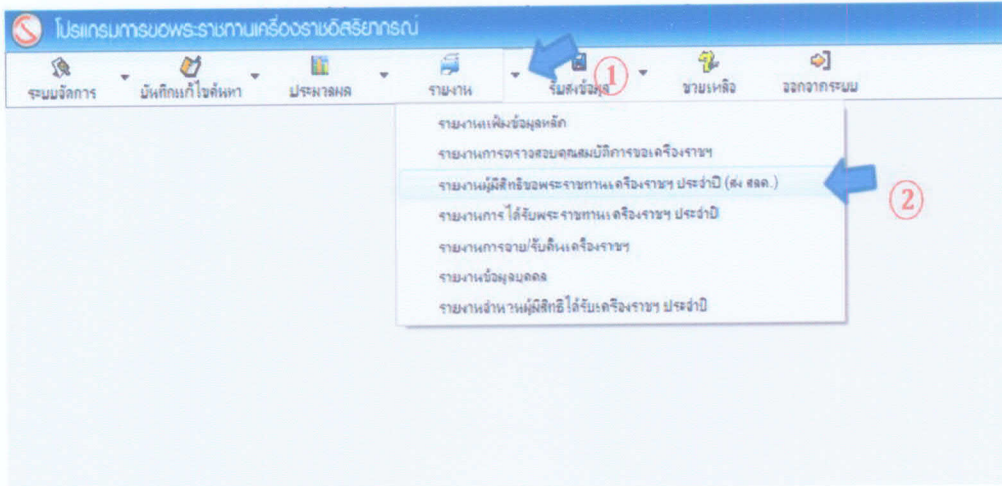

- ③ เลือกประเภทเครื่องราชฯ
- ④ เลือกชั้นตรา
- ⑤ เลือกบัญชี พิมพ์ ๐๖๐ หรือเลือก ข้าราชการ
- ⑥ คลิกเลือกบัญชีที่ต้องการ เช่น บัญชีแสดงคุณสมบัติผู้เสนอขอพระราชทาน

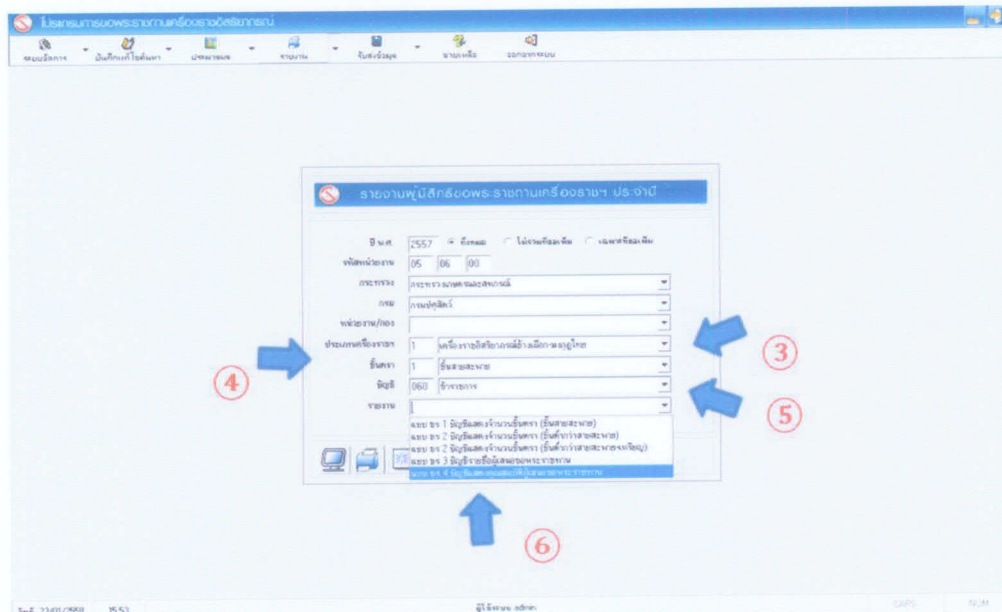



ตัวอย่างบัญชีแสดงคุณสมบัติผู้เสนอขอพระราชทาน

บัญชีแสดงคุณสมบัติของผู้เสนอขอพระราชทาน  
 จักรพรรดิราชทานเครื่องราชอิสริยาภรณ์ ประจำปี พ.ศ. ๒๕๕๖  
 กรมพระนครสวรรค์วรพินิต  
 กรมราชพิธี

ลำดับ	ชื่อ - นามสกุล	ชั้นราชการ			ตำแหน่ง ปัจจุบัน และตำแหน่งที่รับ พระราชทานเครื่องราชอิสริยาภรณ์	เครื่องราชอิสริยาภรณ์			หมายเหตุ ชั้นราชการหรือชั้นยศโดยนิตินัย หรือชั้นยศรับตามลำดับชั้น ราชการเดิม
		พลเอก / ชั้น เทียบ	พลโท เทียบ	พลตรี เทียบ		ยศ ชั้นยศ (ในชั้นยศ)	ชั้นยศ (ในชั้นยศ)	ยศ ชั้นยศ	

ตัวอย่าง บัญชีแสดงจำนวนชั้นตราเครื่องราชอิสริยาภรณ์

บัญชีแสดงจำนวนชั้นตราเครื่องราชอิสริยาภรณ์  
 จักรพรรดิราชทานเครื่องราชอิสริยาภรณ์  
 กรมพระนครสวรรค์วรพินิต  
 กรมราชพิธี  
 ชั้นราชการ ประจำปี พ.ศ. ๒๕๕๖

ลำดับ	กรม/ส่วนราชการ/พิเศษ	เครื่องราชอิสริยาภรณ์								รวม		หมายเหตุ	
		จ.ปร.		จ.ภ.		จ.ช.		จ.ต.		รวม			
		พญา	สนธิ	พญา	สนธิ	พญา	สนธิ	พญา	สนธิ	พญา	สนธิ		
	รวม												

รัฐมนตรีว่าการ  
 (นาย) พลเอก  
 กรมพระนครสวรรค์วรพินิต

### ขั้นตอนที่ ๓ การตรวจคุณสมบัติจากแฟ้มทะเบียนประวัติข้าราชการ

จากการดำเนินการตามขั้นตอนที่ ๒ แล้ว ก็จะนำบัญชีของข้าราชการมาตรวจสอบคุณสมบัติกับแฟ้มประวัติข้าราชการ (ก.พ. ๗) เพื่อให้ตรงตามเงื่อนไขและระยะเวลาการขอพระราชทานเครื่องราชอิสริยาภรณ์ชั้นสายสะพายและต่ำกว่าสายสะพายของข้าราชการแยกตามประเภท ตำแหน่ง และระดับ โดยตรวจสอบข้อมูล ดังนี้

๑. คำนำหน้าชื่อ
๒. ชื่อตัว
๓. ชื่อสกุล
๔. เลขบัตรประจำตัวประชาชน
๕. ตำแหน่ง
๖. วันที่ดำรงตำแหน่งปัจจุบัน
๗. เงินเดือนปัจจุบัน และเงินประจำตำแหน่ง
๘. เงินเดือนย้อนหลัง ๕ ปี
๙. วันเริ่มรับราชการ
๑๐. วัน เดือน ปี ที่ดำรงตำแหน่ง ระดับ ๕ ระดับ ๖ ระดับ ๗ ระดับ ๘
๑๑. การดำรงตำแหน่งที่ย้อนหลังไป ๕ ปี
๑๒. เครื่องราชอิสริยาภรณ์ชั้นรอง จากฐานข้อมูล Medal ของกองการเจ้าหน้าที่

### ๑.๔ ขั้นตอนที่ ๔ การตรวจสอบโทษทางวินัยและอาญา

ตรวจสอบประวัติข้าราชการกับกลุ่มวินัยและสำนักกฎหมาย เพื่อให้เป็นไปตามหลักเกณฑ์การขอพระราชทานเครื่องราชอิสริยาภรณ์

๑. กรณีข้าราชการถูกลงโทษทางวินัยในปีใด ให้เพิ่มกำหนดระยะเวลาการขออีก ๑ ปี ยกเว้นโทษภาคทัณฑ์

๒. ข้าราชการผู้ใดถูกกล่าวหาว่ากระทำความผิดทางวินัยอย่างร้ายแรงและถูกตั้งคณะกรรมการสอบสวนแล้ว หรือกระทำความผิดทางอาญา และอยู่ระหว่างสอบสวนของพนักงานสอบสวน หรืออยู่ระหว่างดำเนินคดีอาญาในศาล แม้คดียังไม่ถึงที่สุด เว้นแต่ความผิดลหุโทษหรือความผิดที่มีโทษปรับสถานเดียว ให้แจ้งพฤติการณ์ดังกล่าวให้คณะกรรมการตามข้อ ๒๓ หรือข้อ ๒๔ แล้วแต่กรณีทราบด้วย อาจมีมติให้รอการพิจารณา การเสนอขอพระราชทานเครื่องราชอิสริยาภรณ์ชั้นสายสะพายและต่ำกว่าสายสะพาย สำหรับผู้นั้นไว้ก่อนก็ได้

- คณะกรรมการตามข้อ ๒๓ คือ คณะกรรมการพิจารณาการขอพระราชทานเครื่องราชอิสริยาภรณ์ชั้นสายสะพาย โดยมีนายกรัฐมนตรีหรือรองนายกรัฐมนตรีที่ได้รับมอบหมายเป็นประธานกรรมการ

- คณะกรรมการตามข้อ ๒๔ คือ คณะกรรมการพิจารณาการขอพระราชทานเครื่องราชอิสริยาภรณ์ชั้นต่ำกว่าสายสะพาย โดยมีรองนายกรัฐมนตรีหรือรัฐมนตรีที่นายกรัฐมนตรีมอบหมายเป็นประธานกรรมการ

### ขั้นตอนที่ ๕ แจ้งให้หน่วยงานตรวจสอบรายชื่อผู้ขอพระราชทานเครื่องราชอิสริยาภรณ์

เมื่อดำเนินการตามขั้นตอนที่ ๑ - ๔ แล้ว ดำเนินการแจ้งเวียนหน่วยงานที่เกี่ยวข้องให้ตรวจสอบรายชื่อผู้มีสิทธิขอพระราชทานเครื่องราชอิสริยาภรณ์ของปีงบประมาณนั้นๆ ซึ่งเป็นการตรวจสอบซึ่งกันและกัน แล้วแจ้งให้กองการเจ้าหน้าที่ทราบ หากมีการแก้ไข หรือเพิ่มเติม จะได้ดำเนินการให้ทันตามกำหนดเวลา

### ขั้นตอนที่ ๖ เสนอรายชื่อผู้ขอพระราชทานเครื่องราชอิสริยาภรณ์

ตามระเบียบสำนักนายกรัฐมนตรีว่าด้วยการขอพระราชทานเครื่องราชอิสริยาภรณ์อันเป็นที่เชิดชูยิ่งช้างเผือกและเครื่องราชอิสริยาภรณ์อันมีเกียรติยศยิ่งมงกุฎไทย พ.ศ. ๒๕๓๖ ข้อ ๑๗ ให้หัวหน้าส่วนราชการที่มีฐานะเป็นกรม ซึ่งประสงค์จะเสนอขอพระราชทานเครื่องราชอิสริยาภรณ์ให้แก่ข้าราชการ แต่งตั้งคณะกรรมการขึ้นมาคณะหนึ่งทำหน้าที่ รวบรวมและตรวจสอบรายชื่อ เอกสาร และหลักฐานต่าง ๆ แล้วพิจารณาคุณสมบัติและกลั่นกรองความดีความชอบตามที่กำหนดในระเบียบนี้ พร้อมทั้งรับรองว่าเป็นบุคคลที่สมควรเสนอขอพระราชทานเครื่องราชอิสริยาภรณ์ได้ และปัจจุบันกรมปศุสัตว์มีคำสั่งที่ ๑๑๖/๒๕๕๗ ลงวันที่ ๕ กุมภาพันธ์ ๒๕๕๗ แต่งตั้งคณะกรรมการพิจารณาการขอพระราชทานเครื่องราชอิสริยาภรณ์ประจำปี ของกรมปศุสัตว์ เพื่อตรวจสอบรายชื่อ เอกสาร และหลักฐานต่าง ๆ พิจารณาตรวจสอบคุณสมบัติและกลั่นกรองความดีความชอบและความเหมาะสมของบุคคล ที่สมควรได้รับการขอพระราชทาน สำหรับกรมปศุสัตว์ ได้แต่งตั้งคณะกรรมการ ซึ่งประกอบด้วย

๑. อธิบดีกรมปศุสัตว์ ประธานกรรมการ
๒. รองอธิบดีกรมปศุสัตว์ ซึ่งกำกับดูแลกองการเจ้าหน้าที่ รองประธานกรรมการ
๓. ผู้อำนวยการสำนักกฎหมาย กรรมการ
๔. ผู้อำนวยการกองแผนงาน กรรมการ
๕. เลขานุการกรม กรรมการ
๖. ผู้อำนวยการกองการเจ้าหน้าที่ กรรมการและเลขานุการ
๗. หัวหน้าฝ่ายทะเบียนประวัติและบำเหน็จความชอบ กรรมการและผู้ช่วยเลขานุการ และหรือเจ้าหน้าที่ผู้รับผิดชอบงานเครื่องราชอิสริยาภรณ์

### ขั้นตอนที่ ๗ การส่งรายชื่อผู้ขอพระราชทานเครื่องราชอิสริยาภรณ์ประจำปี

เมื่อคณะกรรมการกลั่นกรองฯ พิจารณาเรียบร้อยแล้วจะรวบรวมเอกสาร บัญชีแสดงจำนวนขั้นตรา บัญชีแสดงคุณสมบัติ และบัญชีรายชื่อ พร้อมรายงานการประชุมคณะกรรมการการขอพระราชทานเครื่องราชอิสริยาภรณ์ประจำปี ของกรมปศุสัตว์ ส่งสำนักงานปลัดกระทรวงฯ ภายในเดือน พฤษภาคม สำนักงานปลัดกระทรวงเกษตรและสหกรณ์ จะรวบรวมรายชื่อข้าราชการและแต่ละกรมเข้าที่ประชุมคณะกรรมการระดับกระทรวงในเดือนมิถุนายน-กรกฎาคม และรวบรวมรายชื่อผู้ขอพระราชทานของกระทรวงเกษตรและสหกรณ์ทั้งหมด ส่งสำนักอำนวยการและเครื่องราชอิสริยาภรณ์ ภายในเดือนกรกฎาคมของทุกปี และภายหลังเดือนกรกฎาคม ถึงวันที่ ๕ ธันวาคม หากมีข้าราชการ ถึงแก่กรรม หรือลาออกให้รายงานแจ้งคณะกรรมการกลั่นกรองฯ เพื่อขอถอนรายชื่อ



## ขั้นตอนที่ ๘ การขอพระราชทานเครื่องราชอิสริยาภรณ์ ชั้นสายสะพายเพิ่มเติม

การขอพระราชทานเครื่องราชอิสริยาภรณ์ชั้นสายสะพายเพิ่มเติมภายหลังการส่งรายชื่อผู้ขอพระราชทานเครื่องราชฯประจำปีแล้ว หากมีข้าราชการระดับชำนาญการพิเศษขึ้นไป ได้รับการเลื่อนระดับสูงขึ้นสามารถรายชื่อขอพระราชทานเพิ่มเติมได้ การขอพระราชทานเครื่องราชอิสริยาภรณ์ชั้นสายสะพายเพิ่มเติม ขอพระราชทานได้เฉพาะข้าราชการตั้งแต่ระดับชำนาญการพิเศษขึ้นไปที่ได้รับการเลื่อนระดับสูงขึ้น ซึ่งเป็นการเลื่อนระดับย้อนหลัง โดยมีพระบรมราชโองการโปรดเกล้าฯ หรือเป็นคำสั่งออกไม่เกินวันที่ ๖ ตุลาคม และอยู่ในหลักเกณฑ์ที่จะขอพระราชทาน ในชั้น ป.ม. ป.ช. ม.ว.ม. หรือ ม.ป.ช. ให้รายงานเสนอคณะกรรมการกัลนกรองฯ และส่งรายชื่อขอพระราชทานเพิ่มเติมให้สำนักงานปลัดกระทรวงฯ ภายในวันที่ ๖ ตุลาคม เพื่อรวบรวมส่งสำนักกฤษฎีกาและและเครื่องราชอิสริยาภรณ์ต่อไป

## ๒. วิธีการ ขั้นตอน การขอพระราชทานเหรียญจักรพรรดิมาลา

คือข้าราชการพลเรือนของกรมปศุสัตว์ทุกประเภทที่รับราชการมาด้วยความเรียบร้อยเป็นเวลาไม่น้อยกว่า ๒๕ ปี หมายถึง ข้าราชการที่ได้ปฏิบัติหน้าที่ราชการเป็นไปตามกฎและระเบียบแบบแผนทางราชการ ทั้งเป็นผู้ไม่เคยกระทำความผิดตั้งแต่เริ่มรับราชการจนถึงปีที่เสนอขอพระราชทานเหรียญจักรพรรดิมาลา โดยตรวจสอบประวัติข้าราชการกับกลุ่มวินัยและสำนักกฎหมาย เพื่อให้เป็นไปตามหลักเกณฑ์ในการขอพระราชทานเครื่องราชอิสริยาภรณ์

การนับอายุ ให้นับโดยคำนวณเวลาราชการทั้งหมดของข้าราชการผู้นั้นรวมกัน โดยให้นับอายุตั้งแต่วันที่ผู้นั้นมีอายุครบ ๑๘ ปีบริบูรณ์เป็นต้นไป

## ขั้นตอนที่ ๑ การประมวลผลจากโปรแกรมคอมพิวเตอร์

การดึงข้อมูล (ระยะเวลาในการดำเนินการเดือน มีนาคม ของปีที่จะขอพระราชทาน) ข้าราชการที่ปฏิบัติงานมาครบ ๒๕ ปีในปีที่จะขอพระราชทาน และข้อมูลย้อนหลัง ในระบบโปรแกรมสารสนเทศ (DPIS) ฝ่ายสรรหาและบรรจุแต่งตั้ง เนื่องจากข้อมูลเป็นปัจจุบันที่สุด ออกรายงานเป็นไฟล์ Excel โดยต้องการข้อมูล ดังนี้

๑. คำนำหน้าชื่อ
๒. ชื่อตัว
๓. ชื่อสกุล
๔. เลขบัตรประจำตัวประชาชน
๖. เงินเดือนปัจจุบัน
๗. วันเริ่มรับราชการ
๘. ตำแหน่งปัจจุบัน
๙. สังกัด

## ขั้นตอนที่ ๒ ตรวจสอบประวัติข้าราชการ

ตรวจสอบประวัติข้าราชการ (ระยะเวลาในการดำเนินการเดือน มีนาคม -เมษายนของปี  
ที่ขอพระราชทาน)

๑. ตรวจสอบเบื้องต้นในฐานข้อมูล Medal ว่าได้รับพระราชทานเหรียญจักรพรรดิมาลา  
หรือไม่หรือมีโทษทางวินัย

๒. ตรวจสอบประวัติข้าราชการกับกลุ่มวินัย กรณีมีข้าราชการกระทำความผิดวินัยและถูกตั้ง  
คณะกรรมการสอบสวนแล้ว

๓. ตรวจสอบประวัติข้าราชการกับสำนักกฎหมายกรณีมีข้าราชการกระทำความผิดอาญาหรืออยู่  
ระหว่างสอบสวนของพนักงานสอบสวนหรืออยู่ระหว่างการดำเนินคดีอาญาในศาลแม้คดียังไม่สิ้นสุด

## ขั้นตอนที่ ๓ ดำเนินการจัดพิมพ์ประวัติข้าราชการที่มีคุณสมบัติ

การพิมพ์ประวัติข้าราชการที่มีคุณสมบัติและตรวจสอบประวัติข้าราชการที่รับราชการมา  
ด้วยความเรียบร้อยเป็นเวลาไม่น้อยกว่า ๒๕ ปี (ระยะเวลาในการดำเนินการเดือน มีนาคม -เมษายน ของปี  
ที่เสนอขอพระราชทาน) ตามแบบฟอร์มที่สำนักเลขาธิการคณะรัฐมนตรีกำหนด ดังต่อไปนี้

### ประวัติสำเนาของพระราชทานหรือยศจักรพรรดิมาลา

ชื่อ นาม

ลำดับนี้ สืบค้นจากรายชื่อบุคคล

ตำแหน่ง/ ลำดับยศ/ ตำแหน่งและปีเกิด/ ไรต์

กรม/ วิทยาลัย

พระราชทาน/ ระยะเวลา/ ระยะเวลา/ ระยะเวลา

เกิดวันที่/ ๓๐ เดือน/ พฤษภาคม พ.ศ. ๒๕๑๑

ระยะเวลา/ ๒๕ ปี/ เมื่อวันที่ ๒๖ เดือน/ กรกฎาคม พ.ศ. ๒๕๕๘

วันที่รับ พระราชทาน	ตำแหน่ง	หน่วยงาน	อายุ	เงินเดือน	หมายเหตุ
๒๖ ต.ค. ๒๕๓๓	สัสดีเกณฑ์ ๒	กรมป่าไม้	๒๒	๓,๒๑๐	
๒ พ.ย. ๒๕๓๓	สัสดีเกณฑ์ ๒	กรมป่าไม้	๒๒	๓,๔๐๐	
๑ ต.ค. ๒๕๓๔	สัสดีเกณฑ์ ๒	กรมป่าไม้	๒๓	๓,๕๙๐	
๑ เม.ย. ๒๕๓๕	สัสดีเกณฑ์ ๒	กรมป่าไม้	๒๔	๔,๗๖๐	ปรับเงินเดือนตามกฎหมาย
๑ ต.ค. ๒๕๓๕	สัสดีเกณฑ์ ๒	กรมป่าไม้	๒๔	๕,๐๑๐	
๑ ต.ค. ๒๕๓๖	สัสดีเกณฑ์ ๓	กรมป่าไม้	๒๕	๕,๒๖๐	
๑ ต.ค. ๒๕๓๗	สัสดีเกณฑ์ ๓	กรมป่าไม้	๒๖	๕,๕๑๐	
๑ ต.ค. ๒๕๓๗	สัสดีเกณฑ์ ๓	กรมป่าไม้	๒๖	๖,๓๖๐	ปรับเงินเดือนตามกฎหมาย
๑ ต.ค. ๒๕๓๘	สัสดีเกณฑ์ ๓	กรมป่าไม้	๒๗	๖,๘๗๐	
๑ ต.ค. ๒๕๓๙	สัสดีเกณฑ์ ๓	กรมป่าไม้	๒๘	๗,๒๑๐	
๑ ต.ค. ๒๕๔๐	สัสดีเกณฑ์ ๔	กรมป่าไม้	๒๙	๗,๗๘๐	
๑ ต.ค. ๒๕๔๑	สัสดีเกณฑ์ ๔	กรมป่าไม้	๓๐	๘,๑๙๐	
๑ ต.ค. ๒๕๔๒	สัสดีเกณฑ์ ๔	กรมป่าไม้	๓๑	๘,๖๑๐	
๑ ต.ค. ๒๕๔๓	สัสดีเกณฑ์ ๔	กรมป่าไม้	๓๒	๙,๐๔๐	
๑ เม.ย. ๒๕๔๔	สัสดีเกณฑ์ ๕	กรมป่าไม้	๓๓	๙,๓๐๐	
๑ ต.ค. ๒๕๔๔	สัสดีเกณฑ์ ๕	กรมป่าไม้	๓๓	๙,๕๖๐	
๑ เม.ย. ๒๕๔๕	สัสดีเกณฑ์ ๕	กรมป่าไม้	๓๔	๙,๘๒๐	
๑ ต.ค. ๒๕๔๕	สัสดีเกณฑ์ ๕	กรมป่าไม้	๓๔	๑๐,๓๔๐	
๑ เม.ย. ๒๕๔๖	สัสดีเกณฑ์ ๕	กรมป่าไม้	๓๕	๑๐,๖๐๐	
๑ ต.ค. ๒๕๔๖	สัสดีเกณฑ์ ๕	กรมป่าไม้	๓๕	๑๑,๑๒๐	
๑ เม.ย. ๒๕๔๗	สัสดีเกณฑ์ ๕	กรมป่าไม้	๓๖	๑๑,๓๘๐	
๑ เม.ย. ๒๕๔๗	สัสดีเกณฑ์ ๕	กรมป่าไม้	๓๖	๑๒,๘๐๐	ปรับเงินเดือนตามกฎหมาย
๑ ต.ค. ๒๕๔๗	สัสดีเกณฑ์ ๖	กรมป่าไม้	๓๖	๑๓,๗๗๐	
๑ เม.ย. ๒๕๔๘	สัสดีเกณฑ์ ๖	กรมป่าไม้	๓๗	๑๔,๑๐๐	
๑ ต.ค. ๒๕๔๘	สัสดีเกณฑ์ ๖	กรมป่าไม้	๓๗	๑๔,๔๔๐	
๑ ต.ค. ๒๕๔๘	สัสดีเกณฑ์ ๖	กรมป่าไม้	๓๗	๑๕,๑๗๐	ปรับเงินเดือนตามกฎหมาย
๑ เม.ย. ๒๕๔๙	สัสดีเกณฑ์ ๖	กรมป่าไม้	๓๘	๑๕,๘๔๐	
๑ ต.ค. ๒๕๔๙	สัสดีเกณฑ์ ๖	กรมป่าไม้	๓๘	๑๖,๑๙๐	

## ประวัติสำรับสอนของพระวราชทานทวีญจักรพรรดิมาเถา

วันเดือนปี ที่รับวาทะ	ตำหน่ง	หน่วยงาน	อายุ	เงินเดือน	หมายเหตุ
1 เม.ย. 2550	สัควเพทย์ 6	กรมปลูสัตว์	39	16,530	
1 ต.ค. 2550	สัควเพทย์ 6	กรมปลูสัตว์	39	17,220	
1 ต.ค. 2550	สัควเพทย์ 6	กรมปลูสัตว์	39	17,910	ปรับเงินเดือนตามกฎหมาย
1 เม.ย. 2551	สัควเพทย์ 6	กรมปลูสัตว์	40	18,280	
1 ต.ค. 2551	สัควเพทย์ 6	กรมปลูสัตว์	40	19,010	
1 เม.ย. 2552	สัควเพทย์ชำนาญงาน	กรมปลูสัตว์	41	19,390	
1 ต.ค. 2552	สัควเพทย์ชำนาญงาน	กรมปลูสัตว์	41	20,180	
1 เม.ย. 2553	สัควเพทย์ชำนาญงาน	กรมปลูสัตว์	42	20,630	
1 ต.ค. 2553	สัควเพทย์ชำนาญงาน	กรมปลูสัตว์	42	21,000	
1 เม.ย. 2554	สัควเพทย์ชำนาญงาน	กรมปลูสัตว์	43	21,410	
1 เม.ย. 2554	สัควเพทย์ชำนาญงาน	กรมปลูสัตว์	43	22,490	ปรับเงินเดือนตามกฎหมาย
1 ต.ค. 2554	สัควเพทย์ชำนาญงาน	กรมปลูสัตว์	43	22,910	
1 เม.ย. 2555	สัควเพทย์ชำนาญงาน	กรมปลูสัตว์	44	23,760	
1 ต.ค. 2555	สัควเพทย์ชำนาญงาน	กรมปลูสัตว์	44	24,660	
1 เม.ย. 2556	สัควเพทย์ชำนาญงาน	กรมปลูสัตว์	45	25,510	
1 ต.ค. 2556	สัควเพทย์ชำนาญงาน	กรมปลูสัตว์	45	26,300	
1 เม.ย. 2557	สัควเพทย์ชำนาญงาน	กรมปลูสัตว์	46	27,090	
1 ต.ค. 2557	สัควเพทย์ชำนาญงาน	กรมปลูสัตว์	46	27,940	



และตรวจสอบประวัติขอพระราชทานเหรียญจักรพรรดิมาลา กับประวัติข้าราชการ (แฟ้ม ก.พ. ๗) ดังนี้

๑. ประวัติสำหรับเสนอขอพระราชทานเหรียญจักรพรรดิมาลา
  - ๑.๑ ชื่อ-สกุล
  - ๑.๒ ตำแหน่งปัจจุบัน
  - ๑.๓ สังกัด
  - ๑.๔ ส่วนราชการ
  - ๑.๕ เกิดวันที่ เดือน ปี
  - ๑.๖ รับราชการมาครบ ๒๕ ปี เมื่อวันที่ เดือน ปี
๒. พิมพ์ประวัติการเริ่มรับราชการครั้งแรก จนถึงปีปัจจุบัน
  - ๒.๑ วัน เดือน ปี ที่รับราชการ
  - ๒.๒ วัน เดือน ปี ที่เงินเดือนมีการเปลี่ยนแปลง (เช่น ๑ เม.ย. ๑ ต.ค. และกรณีปรับเงินเดือนกรณีต่าง ๆ)
  - ๒.๓ ตำแหน่ง
  - ๒.๔ อายุ
  - ๒.๕ การเลื่อนเงินเดือน ณ ๑ เมษายน ๑ ตุลาคม จนถึงปีปัจจุบัน

#### ขั้นตอนที่ ๔ แจ้งเวียนหน่วยงานตรวจสอบผู้มีรายชื่อขอพระราชทานเครื่องราชอิสริยาภรณ์

แจ้งเวียนให้ผู้มีคุณสมบัติ ตรวจสอบประวัติและความถูกต้องของตนเองพร้อมลงลายมือชื่อในแบบประวัติสำหรับเสนอขอพระราชทานเหรียญจักรพรรดิมาลา ในช่องเจ้าของประวัติ จำนวน ๓ ชุด และส่งกลับกองการเจ้าหน้าที่ภายในกำหนดเวลา (ระยะเวลาในการดำเนินการเดือนมีนาคมของปี ที่ขอพระราชทาน) และแจ้งประชาสัมพันธ์รายชื่อผู้ขอพระราชทานเหรียญจักรพรรดิมาลา ทางเว็บไซต์ กองการเจ้าหน้าที่ <http://person.dld.go.th> หัวข้อข่าวประชาสัมพันธ์

#### ขั้นตอนที่ ๕ เสนอรายชื่อผู้ขอพระราชทานเครื่องราชอิสริยาภรณ์

ตามระเบียบสำนักนายกรัฐมนตรีว่าด้วยการขอพระราชทานเครื่องราชอิสริยาภรณ์อันเป็นที่เชิดชูยิ่งช้างเผือกและเครื่องราชอิสริยาภรณ์อันมีเกียรติยศยิ่งมงกุฎไทย พ.ศ. ๒๕๓๖ ข้อ ๑๗ ให้หัวหน้าส่วนราชการที่มีฐานะเป็นกรม ซึ่งประสงค์จะเสนอขอพระราชทานเครื่องราชอิสริยาภรณ์ให้แก่ข้าราชการ แต่งตั้งคณะกรรมการขึ้นมาคณะหนึ่งทำหน้าที่ รวบรวมและตรวจสอบรายชื่อ เอกสาร และหลักฐานต่าง ๆ แล้วพิจารณาคุณสมบัติและกลั่นกรองความดีความชอบตามที่กำหนดในระเบียบนี้ พร้อมทั้งรับรองว่าเป็นบุคคลที่สมควรเสนอขอพระราชทานเครื่องราชอิสริยาภรณ์ได้ และปัจจุบันกรมปศุสัตว์มีคำสั่งที่ ๑๑๖/๒๕๕๗ ลงวันที่ ๕ กุมภาพันธ์ ๒๕๕๗ แต่งตั้งคณะกรรมการพิจารณาการขอพระราชทานเครื่องราชอิสริยาภรณ์ประจำปี ของกรมปศุสัตว์ เพื่อตรวจสอบรายชื่อ เอกสาร และหลักฐานต่าง ๆ พิจารณาตรวจสอบคุณสมบัติและกลั่นกรองความดีความชอบและความเหมาะสมของบุคคล ที่สมควรได้รับการขอพระราชทาน สำหรับกรมปศุสัตว์ ได้แต่งตั้งคณะกรรมการ ซึ่งประกอบด้วย

๑. อธิบดีกรมปศุสัตว์ ประธานกรรมการ
๒. รองอธิบดีกรมปศุสัตว์ ซึ่งกำกับดูแลกองการเจ้าหน้าที่ รองประธานกรรมการ
๓. ผู้อำนวยการสำนักกฎหมาย กรรมการ
๔. ผู้อำนวยการกองแผนงาน กรรมการ
๕. เลขาธิการกรม กรรมการ
๖. ผู้อำนวยการกองการเจ้าหน้าที่ กรรมการและเลขานุการ
๗. หัวหน้าฝ่ายทะเบียนประวัติและบำเหน็จความชอบ กรรมการและผู้ช่วยเลขานุการ และหรือเจ้าหน้าที่ผู้รับผิดชอบงานเครื่องราชอิสริยาภรณ์

ขั้นตอนที่ ๖ จัดส่งรายชื่อผู้ขอพระราชทานเครื่องราชอิสริยาภรณ์ประจำปี

เมื่อคณะกรรมการกลั่นกรองฯ พิจารณาเรียบร้อยแล้วจะรวบรวมรายชื่อข้าราชการ โดยรวบรวมเอกสาร บัญชีแสดงจำนวนชั้นตรา บัญชีแสดงคุณสมบัติ และบัญชีรายชื่อพร้อมรายงานการประชุม ส่งสำนักงานปลัดกระทรวงฯ ภายในเดือนพฤษภาคม สำนักงานปลัดกระทรวงฯ จะรวบรวมรายชื่อข้าราชการและลูกจ้างแต่ละกรมเข้าที่ประชุมคณะกรรมการระดับกระทรวงในเดือนมิถุนายน-กรกฎาคม และรวบรวมรายชื่อผู้ขอพระราชทานของกระทรวงเกษตรและสหกรณ์ทั้งหมด ส่งสำนักอักษณและเครื่องราชอิสริยาภรณ์ ภายในเดือนกรกฎาคมของทุกปี และภายหลังเดือนกรกฎาคม ถึงวันที่ ๕ ธันวาคม หากมีข้าราชการ ถึงแก่กรรม หรือลาออกให้รายงานแจ้งคณะกรรมการกลั่นกรองฯ เพื่อขอถอนรายชื่อ

## ๓. กระบวนการปฏิบัติการขอเครื่องราชอิสริยาภรณ์

## แผนผังขั้นตอนการปฏิบัติงาน

## การขอพระราชทานเครื่องราชอิสริยาภรณ์และเหรียญจักรพรรดิมาลา

ผู้รับผิดชอบ

กองการเจ้าหน้าที่ (ฝ่ายทะเบียนฯ)

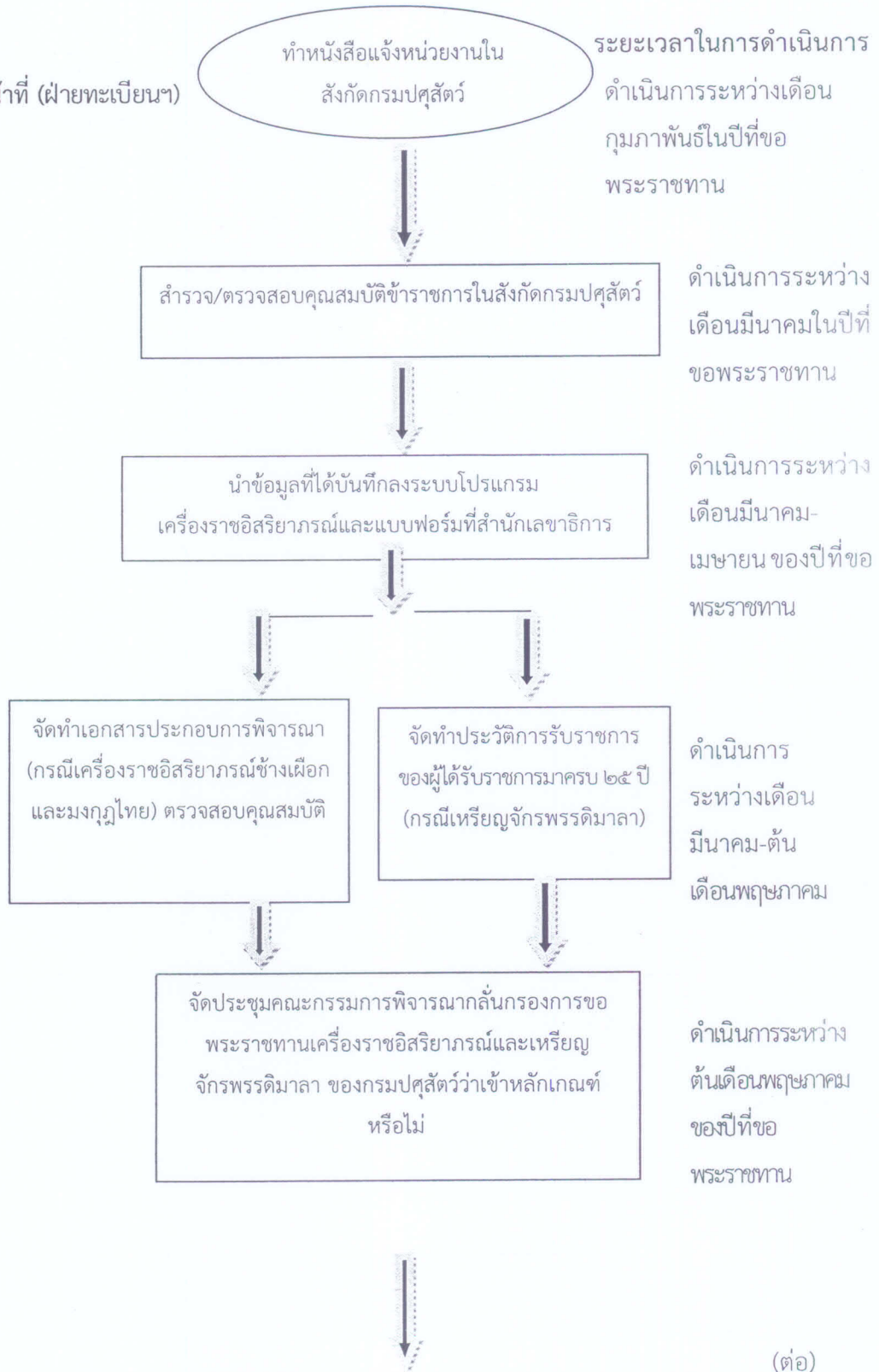



ผู้รับผิดชอบ

กองการเจ้าหน้าที่ (ฝ่ายทะเบียนฯ)

ระยะเวลาในการดำเนินการ



ดำเนินการระหว่าง  
ต้นเดือนพฤษภาคม  
ของปีที่ขอ  
พระราชทาน

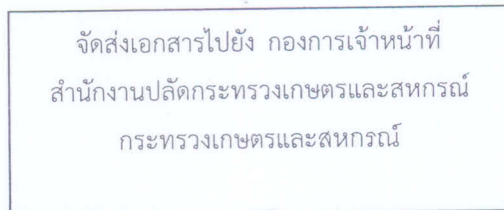

ดำเนินการระหว่าง  
ต้นเดือนพฤษภาคม  
ของปีที่ขอพระราชทาน

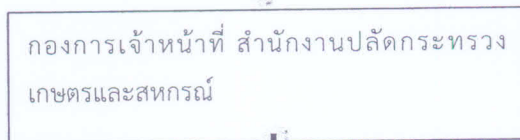

กองการเจ้าหน้าที่  
สำนักงานปลัดกระทรวงเกษตร-  
และสหกรณ์

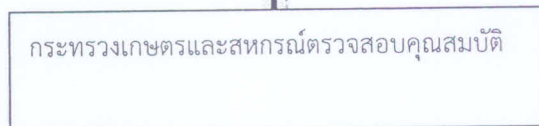

ดำเนินการระหว่าง  
ระหว่างต้นเดือน  
พฤษภาคม - กรกฎาคม  
ของปีที่เสนอขอ  
พระราชทาน

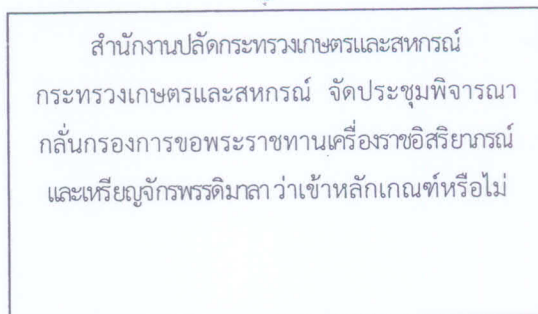

(ต่อ)

ผู้รับผิดชอบ

กองการเจ้าหน้าที่ สำนักงานปลัดกระทรวงเกษตร  
และสหกรณ์

ระยะเวลาในการดำเนินการ

ดำเนินการก่อนสิ้นเดือน  
กรกฎาคม ของปีที่ขอ  
พระราชทาน

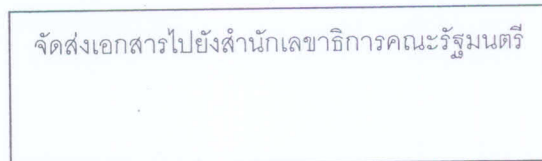
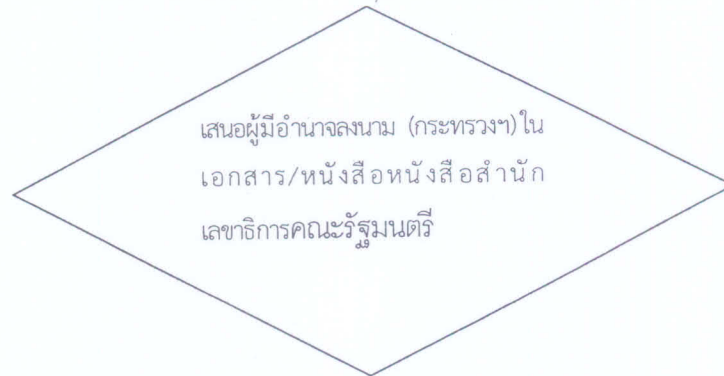

ผู้รับผิดชอบ

สำนักอำนวยการและ  
เครื่องราชอิสริยาภรณ์  
สำนักเลขาธิการคณะรัฐมนตรี

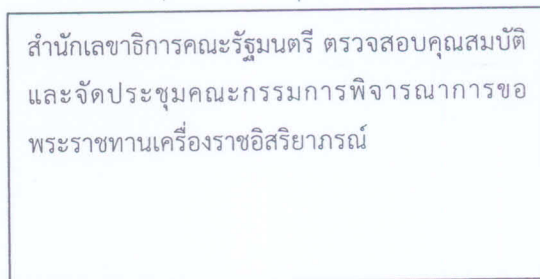

ระยะเวลาในการ

ดำเนินการระหว่าง  
กรกฎาคมเป็นต้นไป

(ต่อ)

ผู้รับผิดชอบ  
สำนักเลขาธิการคณะรัฐมนตรี

ระยะเวลาในการ  
ดำเนินการ

เมื่อคณะกรรมการพิจารณาการขอพระราชทาน  
เครื่องราชอิสริยาภรณ์พิจารณาเสร็จแล้ว ให้สำนัก  
เลขาธิการคณะรัฐมนตรี เสนอนายกรัฐมนตรี  
พิจารณาเห็นชอบ เมื่อนายกรัฐมนตรีเห็นชอบแล้ว

สำนักเลขาธิการคณะรัฐมนตรีเสนอรายชื่อไปยัง  
สำนักพระราชเลขาธิการเพื่อนำความกราบบังคมทูล  
พระกรุณาขอพระราชทานเครื่องราชอิสริยาภรณ์  
หากทรงพระกรุณาโปรดเกล้าฯ แล้ว ให้ประกาศใน  
ราชกิจจานุเบกษา

เมื่อประกาศในราชกิจจานุเบกษาแล้ว

กองกษล้าหน้าที (ฝ่ายทะเบียนประวัติฯ)

แจ้งเวียนข้าราชการในสังกัดทราบ

ระยะเวลาในการ  
ดำเนินการในปีถัด  
จากปีที่เสนอขอ  
พระราชทาน  
ประมาณเดือน  
มกราคมเป็นต้นไป  
(ต่อ)



กองการเจ้าหน้าที่ (ฝ่ายทะเบียนประวัติฯ)

ระยะเวลาดำเนินการ  
ในปีที่ถัดจากปีที่เสนอขอ  
พระราชทานชั้นสายสะพาย  
ประมาณเดือนมีนาคม  
ชั้นต่ำกว่าสายสะพาย  
ประมาณเดือนมิถุนายน  
เป็นต้นไป

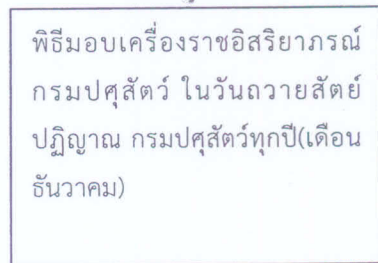
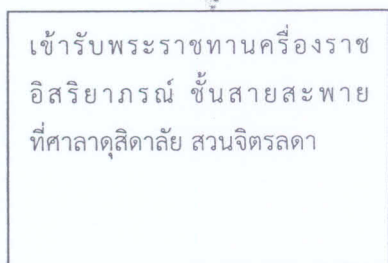
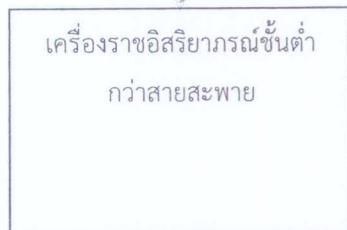
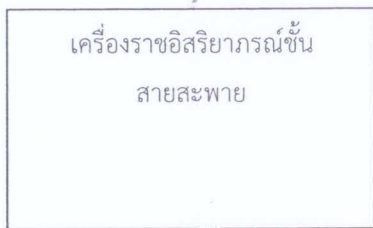
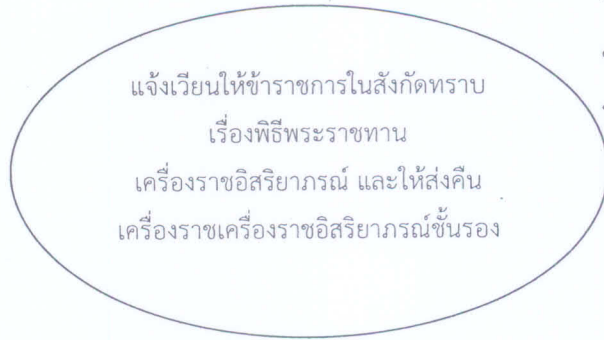

## บทที่ ๔

### บทสรุปและข้อเสนอแนะ

#### ๑. บทสรุป

การขอพระราชทานเครื่องราชอิสริยาภรณ์ประจำปี เป็นงานที่มีความสำคัญต้องปฏิบัติด้วยความละเอียดรอบคอบ เนื่องจากการดำเนินการมีหลายขั้นตอนซึ่งกำหนดไว้เป็นการเฉพาะ อีกทั้งเป็นงานที่ต้องดำเนินการอย่าง ต่อเนื่องเพื่อให้เกิดความรอบคอบและถูกต้องอย่างแท้จริง ซึ่งตามระเบียบสำนักนายกรัฐมนตรีว่าด้วยการขอพระราชทานเครื่องราชอิสริยาภรณ์อันเป็นที่เชิดชูยิ่งช้างเผือกและเครื่องราชอิสริยาภรณ์อันมีเกียรติยศยิ่งมงกุฎไทย พ.ศ.๒๕๓๖ กำหนดให้ส่วนราชการต่าง ๆ รับผิดชอบในการตรวจสอบคุณสมบัติของบุคคล ความถูกต้องของคำนำหน้าชื่อ ชื่อตัว ชื่อสกุล ชั้นตราและเอกสารประกอบการพิจารณาการขอพระราชทานเครื่องราชอิสริยาภรณ์ประจำปีมีกำหนดเวลาในการดำเนินการ โดยให้ส่วนราชการจัดส่งเอกสารประกอบการพิจารณาไปยังสำนักงานปลัดกระทรวงเกษตรและสหกรณ์และสำนักเลขาธิการคณะรัฐมนตรี เพื่อนำเสนอคณะกรรมการพิจารณาเสนอขอพระราชทานเครื่องราชอิสริยาภรณ์ประจำปีพิจารณาก่อน แล้วจึงนำกราบเรียนนายกรัฐมนตรีให้ความเห็นชอบแล้วส่งให้สำนักราชเลขาธิการนำความกราบบังคมทูลเสนอขอพระราชทานต่อไป

ในการขอพระราชทานเครื่องราชอิสริยาภรณ์ อันเป็นที่เชิดชูยิ่งช้างเผือกและเครื่องราชอิสริยาภรณ์อันมีเกียรติยศยิ่งมงกุฎไทย ให้กับข้าราชการถือเป็นบำเหน็จความชอบและเครื่องหมายเชิดชูเกียรติยศอย่างสูงแก่ผู้ได้รับพระราชทานที่ไม่ใช่ตัวเงินแต่ถือเป็นที่เป็นเกียรติตนเองและวงศ์ตระกูลและเป็นขวัญและกำลังใจในการปฏิบัติงาน ที่พระมหากษัตริย์ทรงพระกรุณาโปรดเกล้าฯ พระราชทานแก่ผู้กระทำความดีความชอบเป็นประโยชน์แก่ทางราชการ หรือสาธารณชน โดยการพิจารณาเสนอขอพระราชทานของรัฐบาล ซึ่งในการขอพระราชทานเครื่องราชอิสริยาภรณ์ให้กับข้าราชการ มีขั้นตอนในการดำเนินการแต่ละขั้นมีความสำคัญทุกขั้นตอน อย่างเช่น การดึงข้อมูล เพื่อการตรวจสอบคุณสมบัติเบื้องต้นถือเป็นขั้นตอนที่มีความสำคัญมาก หากการดึงข้อมูลผิดพลาดหรือคลาดเคลื่อนอาจส่งผลกระทบต่อสิทธิของข้าราชการ ผู้ที่มีสิทธิขอพระราชทานเครื่องราชอิสริยาภรณ์ในปีนั้นๆ ชื่ออาจจะตกหล่นได้ทำให้ไม่มีชื่อที่จะขอพระราชทานเครื่องราชอิสริยาภรณ์ในปีนั้น การตรวจสอบประวัติการถูกลงโทษทางวินัยและคดีอาญา เพื่อให้การขอพระราชทานเครื่องราชอิสริยาภรณ์ เป็นไปตามหลักเกณฑ์ที่กฎหมายกำหนด ถูกต้อง รวดเร็ว และทันเวลาลดความผิดพลาด ข้อมูลที่ได้ต้องมีความถูกต้องเป็นปัจจุบัน

๑. สิทธิในการขอพระราชทานเครื่องราชอิสริยาภรณ์ของข้าราชการตามระบบจำแนกประเภท ตำแหน่งของข้าราชการกรมปลัดฯ ดังนี้

๑.๑ ข้าราชการประเภททั่วไป สามารถขอพระราชทานเครื่องราชอิสริยาภรณ์ ชั้นเบญจมาภรณ์-มงกุฎไทย (บ.ม.) เลื่อนได้ถึงชั้นมหาวิฆนมงกุฎ แบ่งเป็นตามระดับ ดังนี้

(๑) ระดับปฏิบัติงาน เริ่มขอพระราชทานเครื่องราชอิสริยาภรณ์ ชั้นเบญจมาภรณ์มงกุฎไทย (บ.ม.) เลื่อนได้ถึงชั้นจตุรภรณ์ช้างเผือก (จ.ช.)

(๒) ระดับชำนาญงาน เริ่มต้นขอพระราชทานเครื่องราชอิสริยาภรณ์ ชั้นตรีตาภรณ์มงกุฎไทย (ต.ม.) เลื่อนได้ถึงชั้นตรีตาภรณ์ช้างเผือก (ต.ช.)

(๓) ระดับอาวุโส เริ่มต้นขอพระราชทานเครื่องราชอิสริยาภรณ์ ชั้นทวีติยาภรณ์มงกุฎไทย (ท.ม.) เลื่อนได้ถึงชั้นทวีติยาภรณ์ช้างเผือก (ท.ช.)

(๔) ระดับทักษะพิเศษ เลื่อนได้ถึงชั้นมหาวชิรมงกุฎ (ม.ว.ม.)

๑.๒ ข้าราชการประเภทวิชาการ สามารถขอพระราชทานเครื่องราชอิสริยาภรณ์ ชั้นตรีตาภรณ์-มงกุฎไทย (ต.ม.) เลื่อนได้ถึงชั้นมหาปรมาภรณ์ช้างเผือก (ม.ป.ช.) แบ่งเป็นตามระดับ ดังนี้

(๑) ระดับปฏิบัติการ เริ่มต้นขอพระราชทานเครื่องราชอิสริยาภรณ์ ชั้นตรีตาภรณ์มงกุฎไทย (ต.ม.)

(๒) ระดับชำนาญการ เริ่มต้นขอพระราชทานเครื่องราชอิสริยาภรณ์ ชั้นตรีตาภรณ์ช้างเผือก (ต.ช.) เลื่อนได้ถึงชั้นทวีติยาภรณ์ช้างเผือก (ท.ช.)

(๓) ระดับชำนาญการพิเศษ เริ่มต้นขอพระราชทานเครื่องราชอิสริยาภรณ์ชั้นทวีติยาภรณ์-ช้างเผือก (ท.ช.) ) เลื่อนได้ถึงชั้นประถมาภรณ์มงกุฎไทย (ป.ม.)

(๔) ระดับเชี่ยวชาญ เลื่อนได้ถึงชั้นมหาวชิรมงกุฎ (ม.ว.ม.)

(๕) ระดับทรงคุณวุฒิ ที่ได้รับเงินประจำตำแหน่ง ๑๓,๐๐๐ บาท และ ๑๕,๖๐๐ บาท เลื่อนได้ถึงชั้นมหาปรมาภรณ์ช้างเผือก (ม.ป.ช.)

๑.๓ ข้าราชการประเภทอำนวยการ สามารถขอพระราชทานเครื่องราชอิสริยาภรณ์ ชั้นทวีติยาภรณ์-ช้างเผือก (ท.ช.) เลื่อนได้ถึง ชั้นมหาวชิรมงกุฎ (ม.ว.ม.) แบ่งเป็นตามระดับดังนี้

(๑) ระดับต้น เริ่มต้นขอพระราชทานเครื่องราชอิสริยาภรณ์ชั้นทวีติยาภรณ์ช้างเผือก (ท.ช.) เลื่อนได้ถึงชั้นประถมาภรณ์มงกุฎไทย (ป.ม.)

(๒) ระดับสูง เลื่อนได้ถึงชั้นมหาวชิรมงกุฎ (ม.ว.ม.)

๑.๔ ข้าราชการประเภทบริหาร สามารถขอพระราชทานเครื่องราชอิสริยาภรณ์เลื่อนได้ถึงชั้นมหาปรมาภรณ์ช้างเผือก (ม.ป.ช.) แบ่งเป็นตามระดับดังนี้

(๑) ระดับต้น เลื่อนได้ถึงชั้นชั้นมหาวชิรมงกุฎ (ม.ว.ม.)

(๒) ระดับสูง ที่ได้รับเงินประจำตำแหน่ง ๑๔,๕๐๐ บาท และ ๒๑,๐๐๐ บาท เลื่อนได้ถึงชั้นมหาปรมาภรณ์ช้างเผือก (ม.ป.ช.)

๒. สิทธิในการขอพระราชทานเหรียญจักรพรรดิมาลาของข้าราชการตามระบบจำแนกตำแหน่งของกรมปศุสัตว์

สิทธิในการขอพระราชทานเหรียญจักรพรรดิมาลาของข้าราชการตามระบบจำแนกตำแหน่งของกรมปศุสัตว์ คือ ข้าราชการพลเรือนของกรมปศุสัตว์ทุกประเภท ที่รับราชการมาด้วยความเรียบร้อยเวลาไม่น้อยกว่า ๒๕ ปี การนับเวลาราชการให้นับโดยคำนวณเวลาราชการทั้งหมดของผู้นั้นรวมกัน แต่ถ้าผู้นั้นเข้ารับราชการก่อนอายุครบ ๑๘ ปีบริบูรณ์ให้นับตั้งแต่อายุครบ ๑๘ ปีบริบูรณ์เป็นต้นไปจนถึงวันเฉลิมพระชนมพรรษา (๕ ธันวาคม) ของปีที่เสนอขอพระราชทาน ทหารหรือตำรวจ ที่รับราชการมารวมเวลาราชการไม่น้อยกว่า ๒๕ ปี หากยังไม่เข้าเกณฑ์ที่จะรับพระราชทานเหรียญจักรมาลา ก็ให้ได้รับพระราชทาน



เหรียญจักรพรรดิมาลาแทน พระราชทานเป็นกรรมสิทธิ์ เมื่อผู้ได้รับพระราชทานวายชนม์ให้ทายาทโดยธรรมรักษาไว้เป็นที่ระลึก ถ้าผู้ได้รับพระราชทาน หรือทายาทโดยธรรม ประพฤติตนไม่สมเกียรติ อาจทรงเรียกคืนได้ ถ้าส่งคืนไม่ได้ ด้วยประการใดๆ ภายในกำหนดสามสิบวัน จะต้องใช้ราคาเหรียญแก่ทางราชการตามราคาที่กำหนด

**๓. เงื่อนไข และระยะเวลาการขอพระราชทานเครื่องราชอิสริยาภรณ์ให้แก่ข้าราชการตามระบบจำแนกประเภทตำแหน่ง**

การขอพระราชทานเครื่องราชอิสริยาภรณ์ ข้าราชการตามระบบจำแนกประเภทตำแหน่งจะต้องมีระยะเวลารับราชการติดต่อกันมาแล้วไม่น้อยกว่า ๕ ปีบริบูรณ์ นับแต่วันเริ่มเข้ารับราชการจนถึงวันก่อนวันพระราชพิธีเฉลิมพระชนมพรรษาพระบาทสมเด็จพระเจ้าอยู่หัวของปีที่จะพระราชทานไม่น้อยกว่า ๖๐ วัน ซึ่งข้าราชการตามระบบจำแนกประเภทตำแหน่งจะเริ่มขอพระราชทานเครื่องราชอิสริยาภรณ์ในชั้นตราใดให้พิจารณาจากการดำรงตำแหน่งและระดับที่ข้าราชการผู้นั้นดำรงอยู่ในปีที่ขอพระราชทานเครื่องราชอิสริยาภรณ์ ดังนี้

**๓.๑ ข้าราชการประเภททั่วไป** สามารถขอพระราชทานเครื่องราชอิสริยาภรณ์ ชั้นเบญจมาภรณ์มงกุฎไทย (บ.ม.) เลื่อนได้ถึงชั้น มหาวิชมงกุฎ แบ่งเป็นตามระดับ ดังนี้

**๑) ระดับปฏิบัติงาน** ที่มีคุณสมบัติขอพระราชทานเครื่องราชอิสริยาภรณ์ จะเริ่มต้นขอพระราชทานเครื่องราชอิสริยาภรณ์ที่ชั้นเบญจมาภรณ์มงกุฎไทย (บ.ม.) และเลื่อนได้ถึงชั้นจตุรถาภรณ์ช้างเผือก (จ.ช.) แบ่งตามชั้นตรา ดังนี้

**๑.๑) การขอพระราชทานเครื่องราชอิสริยาภรณ์ ชั้นเบญจมาภรณ์มงกุฎไทย (บ.ม.)** โดยมีเงื่อนไข ระยะเวลาดำรงตำแหน่ง คือ ได้รับเงินเดือนต่ำกว่าขั้นต่ำของระดับชำนาญงาน คือน้อยกว่า ๑๐,๑๕๐ บาท (เงินเดือนขั้นต่ำปัจจุบัน) ซึ่งต้องเป็นเงินเดือนที่ได้รับภายในวันที่ ๖ กันยายนของปีที่จะขอพระราชทานและมีระยะเวลารับราชการติดต่อกันมาแล้วไม่น้อยกว่า ๕ ปีบริบูรณ์ แต่ไม่ถึง ๑๐ ปีบริบูรณ์ โดยนับตั้งแต่เริ่มเข้ารับราชการ จนถึงวันก่อนวันพระราชพิธีเฉลิมพระชนมพรรษาของปีที่จะขอพระราชทานไม่น้อยกว่า ๖๐ วัน (คือนับจนถึงวันที่ ๖ ตุลาคมของปีที่จะเสนอขอพระราชทาน)

**๑.๒) การขอพระราชทานเครื่องราชอิสริยาภรณ์ ชั้นเบญจมาภรณ์ช้างเผือก (บ.ช.)** โดยมีเงื่อนไข ระยะเวลาดำรงตำแหน่ง คือ ได้รับเงินเดือนต่ำกว่าขั้นต่ำของระดับชำนาญงาน คือน้อยกว่า ๑๐,๑๕๐ บาท (เงินเดือนขั้นต่ำปัจจุบัน) ซึ่งต้องเป็นเงินเดือนที่ได้รับภายในวันที่ ๖ กันยายนของปีที่จะขอพระราชทานและดำรงตำแหน่งมาแล้วไม่น้อยกว่า ๑๐ ปีบริบูรณ์ โดยนับตั้งแต่วันที่เริ่มเข้ารับราชการ จนถึงวันก่อนวันพระราชพิธีเฉลิมพระชนมพรรษาของปีที่จะขอพระราชทาน ไม่น้อยกว่า ๖๐ วัน (คือนับจนถึงวันที่ ๖ ตุลาคมของปีที่จะเสนอขอพระราชทาน)

**๑.๓) การขอพระราชทานเครื่องราชอิสริยาภรณ์ ชั้นจตุรถาภรณ์มงกุฎไทย(จ.ม.)** โดยมีเงื่อนไข ระยะเวลาดำรงตำแหน่ง คือ ได้รับเงินเดือนไม่ต่ำกว่าขั้นต่ำของระดับชำนาญงาน คือไม่ต่ำกว่า ๑๐,๑๕๐ บาท (เงินเดือนขั้นต่ำปัจจุบัน) ซึ่งต้องเป็นเงินเดือนที่ได้รับภายในวันที่ ๖ กันยายนของปีที่จะขอพระราชทานและมีระยะเวลารับราชการติดต่อกันมาแล้วไม่น้อยกว่า ๕ ปี บริบูรณ์ แต่ไม่ถึง ๑๐ ปีบริบูรณ์

โดยนับตั้งแต่เริ่มเข้ารับราชการ จนถึงวันก่อนวันพระราชพิธีเฉลิมพระชนมพรรษาของปีที่จะขอพระราชทาน ไม่น้อยกว่า ๖๐ วัน (คือนับจนถึงวันที่ ๖ ตุลาคมของปีที่จะเสนอขอพระราชทาน)

๑.๔) การขอพระราชทานเครื่องราชอิสริยาภรณ์ชั้นจัตุรถาภรณ์ช้างเผือก (จ.ช.) โดยมีเงื่อนไข ระยะเวลาดำรงตำแหน่ง คือ ได้รับเงินเดือนไม่ต่ำกว่าขั้นต่ำของระดับชำนาญงาน คือไม่ต่ำกว่า ๑๐,๑๕๐ บาท (เงินเดือนขั้นต่ำปัจจุบัน) ซึ่งต้องเป็นเงินเดือนที่ได้รับภายในวันที่ ๖ กันยายนของปีที่จะขอพระราชทานและดำรงตำแหน่งมาแล้วไม่น้อยกว่า ๑๐ ปีบริบูรณ์ คือมีระยะเวลารับราชการติดต่อกันมาแล้ว ไม่น้อยกว่า ๑๐ ปีบริบูรณ์ โดยนับตั้งแต่วันที่เริ่มเข้ารับราชการ จนถึงวันก่อนวันพระราชพิธีเฉลิมพระชนมพรรษาของปีที่จะขอพระราชทาน ไม่น้อยกว่า ๖๐ วัน (คือนับจนถึงวันที่ ๖ ตุลาคมของปีที่จะเสนอขอพระราชทาน)

๒) ระดับชำนาญงาน เริ่มต้นขอพระราชทานเครื่องราชอิสริยาภรณ์ ชั้นตริตาภรณ์มงกุฎไทย (ต.ม.) เลื่อนได้ถึงชั้นตริตาภรณ์ช้างเผือก (ต.ช.) แบ่งตามขั้นตรา ดังนี้

๒.๑) การขอพระราชทานเครื่องราชอิสริยาภรณ์ ชั้นตริตาภรณ์มงกุฎไทย (ต.ม.) ข้าราชการผู้มีคุณสมบัติเสนอขอพระราชทานเครื่องราชอิสริยาภรณ์ในขั้นนี้ ต้องมีระยะเวลารับราชการติดต่อกันมาแล้วไม่น้อยกว่า ๕ ปีบริบูรณ์ โดยนับตั้งแต่วันที่เริ่มเข้ารับราชการ จนถึงวันก่อนวันพระราชพิธีเฉลิมพระชนมพรรษาของปีที่จะขอพระราชทาน ไม่น้อยกว่า ๖๐ วัน (คือนับจนถึงวันที่ ๖ ตุลาคมของปีที่จะเสนอขอพระราชทาน)

๒.๒) การขอพระราชทานเครื่องราชอิสริยาภรณ์ ชั้นตริตาภรณ์ช้างเผือก (ต.ช.) ข้าราชการผู้มีคุณสมบัติเสนอขอพระราชทานเครื่องราชอิสริยาภรณ์ในขั้นนี้ จะต้องดำรงตำแหน่ง (ระดับ ๕ และหรือ ๖ หรือ ชำนาญงาน) มาแล้วไม่น้อยกว่า ๕ ปีบริบูรณ์ ก่อนวันพระราชพิธีเฉลิมพระชนมพรรษาของปีที่จะขอพระราชทาน ไม่น้อยกว่า ๖๐ วัน (คือนับจนถึงวันที่ ๖ ตุลาคมของปีที่จะเสนอขอพระราชทาน)

๓) ระดับอาวุโส เริ่มต้นขอพระราชทานเครื่องราชอิสริยาภรณ์ ชั้นทวีติยาภรณ์มงกุฎไทย (ท.ม.) เลื่อนได้ถึงชั้นทวีติยาภรณ์ช้างเผือก (ท.ช.) แบ่งตามขั้นตรา ดังนี้

๓.๑) การขอพระราชทานเครื่องราชอิสริยาภรณ์ชั้นทวีติยาภรณ์มงกุฎไทย (ท.ม.) ข้าราชการผู้มีคุณสมบัติเสนอขอพระราชทานเครื่องราชอิสริยาภรณ์ในขั้นนี้ จะต้องดำรงตำแหน่ง (ระดับ ๗ และหรือ ๘ หรือ อวุโส) ก่อนวันพระราชพิธีเฉลิมพระชนมพรรษาของปีที่จะขอพระราชทานไม่น้อยกว่า ๖๐ วัน (ก่อนวันที่ ๖ ตุลาคมของปีที่จะเสนอขอพระราชทาน)

๓.๒) การขอพระราชทานเครื่องราชอิสริยาภรณ์ชั้นทวีติยาภรณ์ช้างเผือก (ท.ช.) ข้าราชการผู้มีคุณสมบัติเสนอขอพระราชทานเครื่องราชอิสริยาภรณ์ในขั้นนี้ จะต้องดำรงตำแหน่งมาแล้วไม่น้อยกว่า ๕ ปีบริบูรณ์ (คือระดับ ๗ และหรือ ๘ หรือ อวุโส) มาแล้วไม่น้อยกว่า ๕ ปี โดยให้นับจนถึงวันที่ก่อนวันพระราชพิธีเฉลิมพระชนมพรรษาของปีที่จะขอพระราชทาน คือวันที่ ๖ ตุลาคมของปีที่จะขอพระราชทาน)



๔) ระดับทักษะพิเศษ เลื่อนได้ถึงมหาวชิรมงกุฏ (ม.ว.ม.) แบ่งตามชั้นตรา ดังนี้

๔.๑) การขอพระราชทานเครื่องราชอิสริยาภรณ์ชั้นประถมาภรณ์มงกุฎไทย (ป.ม.)  
ข้าราชการผู้มีคุณสมบัติเสนอขอพระราชทานเครื่องราชอิสริยาภรณ์ในชั้นนี้ จะต้องได้รับพระราชทาน  
เครื่องราชอิสริยาภรณ์ชั้นทวีติยาภรณ์ช้างเผือก (ท.ช.) มาแล้วไม่น้อยกว่า ๓ ปีบริบูรณ์ขอชั้น  
ประถมาภรณ์มงกุฎไทย (ป.ม.)

๔.๒) การขอพระราชทานเครื่องราชอิสริยาภรณ์ชั้นประถมาภรณ์ช้างเผือก (ป.ช.)  
ข้าราชการผู้มีคุณสมบัติเสนอขอพระราชทานเครื่องราชอิสริยาภรณ์ในชั้นนี้ จะต้องได้รับพระราชทาน  
เครื่องราชอิสริยาภรณ์ชั้นประถมาภรณ์มงกุฎไทย (ป.ม.) มาแล้วไม่น้อยกว่า ๓ ปีบริบูรณ์ ขอชั้นประถมาภรณ์-  
ช้างเผือก (ป.ช.)

๔.๓) การขอพระราชทานเครื่องราชอิสริยาภรณ์ชั้นมหาวชิรมงกุฏ (ม.ว.ม.)  
ข้าราชการผู้มีคุณสมบัติเสนอขอพระราชทานเครื่องราชอิสริยาภรณ์ในชั้นนี้ จะต้อง โดยได้รับพระราชทาน  
เครื่องราชอิสริยาภรณ์ชั้นชั้นประถมาภรณ์ช้างเผือก (ป.ช.) มาแล้วไม่น้อยกว่า ๕ ปีบริบูรณ์ ขอชั้นมหาวชิรมงกุฏ  
(ม.ว.ม.) และในปีที่เกษียณอายุราชการขอพระราชทานสูงขึ้นได้อีก ๑ ชั้นตรา แต่ไม่เกินชั้นประถมาภรณ์ช้างเผือก  
(ป.ช.) ขอปีติดกันได้

๓.๒) ข้าราชการประเภทวิชาการ สามารถขอพระราชทานเครื่องราชอิสริยาภรณ์ ชั้นตริตาภรณ์-  
มงกุฎไทย (ต.ม.) เลื่อนได้ถึงชั้นมหาปรมาภรณ์ช้างเผือก แบ่งเป็นตามระดับ ดังนี้

๑) ระดับปฏิบัติการ เริ่มต้นขอพระราชทานเครื่องราชอิสริยาภรณ์ ชั้นตริตาภรณ์มงกุฎไทย  
(ต.ม.) ข้าราชการผู้มีคุณสมบัติเสนอขอพระราชทานเครื่องราชอิสริยาภรณ์ในชั้นนี้ ต้องมีระยะเวลารับราชการ  
ติดต่อกันมาแล้วไม่น้อยกว่า ๕ ปีบริบูรณ์ โดยนับตั้งแต่วันที่เริ่มเข้ารับราชการ จนถึงวันก่อนวันพระราชพิธีเฉลิม  
พระชนมพรรษาของปีที่จะขอพระราชทาน ไม่น้อยกว่า ๖๐ วัน (คือนับจนถึงวันที่ ๖ ตุลาคมของปีที่จะเสนอขอ  
พระราชทาน)

๒) ระดับชำนาญการ เริ่มต้นขอพระราชทานเครื่องราชอิสริยาภรณ์ ชั้นตริตาภรณ์ช้างเผือก  
(ต.ช.) เลื่อนได้ถึงชั้นทวีติยาภรณ์ช้างเผือก (ท.ช.) แบ่งตามชั้นตรา ดังนี้

๒.๑) การขอพระราชทานเครื่องราชอิสริยาภรณ์ ชั้นตริตาภรณ์ช้างเผือก (ต.ช.)  
ข้าราชการผู้มีคุณสมบัติเสนอขอพระราชทานเครื่องราชอิสริยาภรณ์ในชั้นนี้ ต้องมีระยะเวลารับราชการ  
ติดต่อกันมาแล้วไม่น้อยกว่า ๕ ปีบริบูรณ์ โดยนับตั้งแต่วันที่เริ่มเข้ารับราชการ จนถึงวันก่อนวันพระราชพิธี  
เฉลิมพระชนมพรรษาของปีที่จะขอพระราชทาน ไม่น้อยกว่า ๖๐ วัน (คือนับจนถึงวันที่ ๖ ตุลาคมของปีที่จะ  
เสนอขอพระราชทาน)

๒.๒) การขอพระราชทานเครื่องราชอิสริยาภรณ์ชั้นทวีติยาภรณ์มงกุฎไทย (ท.ม.)  
ข้าราชการผู้มีคุณสมบัติเสนอขอพระราชทานเครื่องราชอิสริยาภรณ์ในชั้นนี้ จะต้องได้รับเงินเดือนไม่ต่ำกว่า  
ขั้นต่ำของระดับชำนาญการพิเศษ คือไม่ต่ำกว่า ๒๒,๑๔๐ บาท(เงินเดือนขั้นต่ำปัจจุบัน) ซึ่งต้องเป็นเงินเดือนที่  
ได้รับภายในวันที่ ๖ กันยายนของปีที่จะขอพระราชทาน



๒.๓) ขอพระราชทานเครื่องราชอิสริยาภรณ์ชั้นทวีติยาภรณ์ช้างเผือก (ท.ช.) ข้าราชการผู้มีคุณสมบัติเสนอขอพระราชทานเครื่องราชอิสริยาภรณ์ในชั้นนี้ จะต้องได้รับเงินเดือนไม่ต่ำกว่าขั้นต่ำของระดับชำนาญการพิเศษ คือไม่ต่ำกว่า ๒๒,๑๔๐ บาท(เงินเดือนขั้นต่ำปัจจุบัน) มาแล้วไม่น้อยกว่า ๕ ปี ซึ่งต้องเป็นเงินเดือนที่ได้รับภายในวันที่ ๖ กันยายน โดยนับย้อนหลังไป ๕ ปี จากปีที่จะขอพระราชทาน

๓) ระดับชำนาญการพิเศษ เริ่มต้นขอพระราชทานเครื่องราชอิสริยาภรณ์ชั้นทวีติยาภรณ์-ช้างเผือก (ท.ช.) เลื่อนได้ถึงชั้นประถมาภรณ์มงกุฎไทย (ป.ม.) แบ่งตามชั้นตรา ดังนี้

๓.๑) การขอพระราชทานเครื่องราชอิสริยาภรณ์ชั้นทวีติยาภรณ์ช้างเผือก (ท.ช.) ข้าราชการผู้มีคุณสมบัติเสนอขอพระราชทานเครื่องราชอิสริยาภรณ์ในชั้นนี้ จะต้องดำรงตำแหน่งชำนาญการพิเศษ ก่อนวันก่อนวันพระราชพิธีเฉลิมพระชนมพรรษาของปีที่จะขอพระราชทาน ไม่น้อยกว่า ๖๐ วัน (ก่อนวันที่ ๖ ตุลาคม ของปีที่จะเสนอขอพระราชทาน)

๓.๒) การขอพระราชทานเครื่องราชอิสริยาภรณ์ชั้นประถมาภรณ์มงกุฎไทย (ป.ม.) ข้าราชการผู้มีคุณสมบัติเสนอขอพระราชทานเครื่องราชอิสริยาภรณ์ในชั้นนี้ จะต้องได้รับเงินเดือนขั้นสูงของระดับชำนาญการพิเศษ คือ ๕๓,๐๘๐ บาท (เงินเดือนขั้นสูงปัจจุบัน) ซึ่งต้องเป็นเงินเดือนที่ได้รับภายในวันที่ ๖ กันยายน ของปีที่จะขอพระราชทาน (ยกเว้นกรณี เกษียณอายุ) อนุมัติให้ใช้เงินเดือนในวันที่ ๓๐ กันยายน ของปีที่จะเสนอขอพระราชทานได้ และได้รับพระราชทานเครื่องราชอิสริยาภรณ์ชั้นทวีติยาภรณ์ช้างเผือก (ท.ช.) มาแล้วไม่น้อยกว่า ๕ ปีบริบูรณ์

๔) ระดับเชี่ยวชาญ เลื่อนได้ถึงมหาวชิรมงกุฎ (ม.ว.ม.) แบ่งตามชั้นตรา ดังนี้

๔.๑) การขอพระราชทานเครื่องราชอิสริยาภรณ์ชั้นประถมาภรณ์มงกุฎไทย (ป.ม.) ข้าราชการผู้มีคุณสมบัติเสนอขอพระราชทานเครื่องราชอิสริยาภรณ์ในชั้นนี้ จะต้องได้รับพระราชทานเครื่องราชอิสริยาภรณ์ชั้นทวีติยาภรณ์ช้างเผือก(ท.ช.) มาแล้วไม่น้อยกว่า ๓ ปีบริบูรณ์ขอขึ้นประถมาภรณ์มงกุฎไทย (ป.ม.)

๔.๒) การขอพระราชทานเครื่องราชอิสริยาภรณ์ชั้นประถมาภรณ์ช้างเผือก (ป.ช.) ข้าราชการผู้มีคุณสมบัติเสนอขอพระราชทานเครื่องราชอิสริยาภรณ์ในชั้นนี้ จะต้องได้รับพระราชทานเครื่องราชอิสริยาภรณ์ชั้นประถมาภรณ์มงกุฎไทย (ป.ม.) มาแล้วไม่น้อยกว่า ๓ ปีบริบูรณ์ ขอขึ้นประถมาภรณ์-ช้างเผือก (ป.ช.)

๔.๓) การขอพระราชทานเครื่องราชอิสริยาภรณ์ชั้นมหาวชิรมงกุฎ (ม.ว.ม.) ข้าราชการผู้มีคุณสมบัติเสนอขอพระราชทานเครื่องราชอิสริยาภรณ์ในชั้นนี้ จะต้องได้รับพระราชทานเครื่องราชอิสริยาภรณ์ชั้นชั้นประถมาภรณ์ช้างเผือก (ป.ช.) มาแล้วไม่น้อยกว่า ๕ ปีบริบูรณ์ ขอขึ้นมหาวชิรมงกุฎ (ม.ว.ม.) และในปีที่เกษียณอายุราชการขอพระราชทานสูงขึ้นได้อีก ๑ ชั้นตรา แต่ไม่เกินชั้นประถมาภรณ์ช้างเผือก (ป.ช.) ขอปีติดกันได้ (เว้นกรณีลาออกจากราชการ)

๕) ระดับทรงคุณวุฒิ (ที่ได้เงินประจำตำแหน่ง ๑๓,๐๐๐ บาท) เลื่อนได้ถึงชั้น มหาปรมาภรณ์-ช้างเผือก (ม.ป.ช.) โดยเลื่อนชั้นตราตามลำดับได้ทุกปีจนถึงชั้นประถมาภรณ์มงกุฎไทย (ป.ม.) แบ่งตามชั้นตรา ดังนี้

๕.๑) การขอพระราชทานเครื่องราชอิสริยาภรณ์ชั้นประถมาภรณ์ช้างเผือก (ป.ช.) ข้าราชการผู้มีคุณสมบัติเสนอขอพระราชทานเครื่องราชอิสริยาภรณ์ในชั้นนี้ จะต้องได้รับพระราชทานเครื่องราชอิสริยาภรณ์ชั้นประถมาภรณ์มงกุฎไทย (ป.ม.) มาแล้วไม่น้อยกว่า ๓ ปีบริบูรณ์ ขอชั้นประถมาภรณ์ ช้างเผือก (ป.ช.)

๕.๒) การขอพระราชทานเครื่องราชอิสริยาภรณ์ชั้นมหาวชิรมงกุฎ (ม.ว.ม.) ข้าราชการผู้มีคุณสมบัติเสนอขอพระราชทานเครื่องราชอิสริยาภรณ์ในชั้นนี้ จะต้องได้รับพระราชทานเครื่องราชอิสริยาภรณ์ชั้นชั้นประถมาภรณ์ช้างเผือก (ป.ช.) มาแล้วไม่น้อยกว่า ๓ ปีบริบูรณ์ ขอชั้นมหาวชิรมงกุฎ (ม.ว.ม.)

๕.๓) การขอพระราชทานเครื่องราชอิสริยาภรณ์ชั้นมหาปรมาภรณ์ช้างเผือก (ม.ป.ช.) ข้าราชการผู้มีคุณสมบัติเสนอขอพระราชทานเครื่องราชอิสริยาภรณ์ในชั้นนี้ จะต้องได้รับพระราชทานเครื่องราชอิสริยาภรณ์ชั้นมหาวชิรมงกุฎ (ม.ว.ม.) มาแล้วไม่น้อยกว่า ๕ ปีบริบูรณ์ ขอชั้นมหาปรมาภรณ์ช้างเผือก (ม.ป.ช.) และในปีที่เกษียณอายุราชการขอพระราชทานสูงขึ้นได้อีก ๑ ชั้นตรา แต่ไม่เกินชั้นมหาวชิรมงกุฎ (ม.ว.ม.) (เว้นกรณีลาออกจากราชการ)

๖) ระดับทรงคุณวุฒิ (ที่ได้เงินประจำตำแหน่ง ๑๕,๖๐๐ บาท) เลื่อนได้ถึงชั้นมหาปรมาภรณ์ช้างเผือก (ม.ป.ช.) โดยเลื่อนชั้นตราตามลำดับได้ทุกปีจนถึงชั้นประถมาภรณ์มงกุฎไทย (ป.ม.) แบ่งตามชั้นตรา ดังนี้

๖.๑) การขอพระราชทานเครื่องราชอิสริยาภรณ์ชั้นประถมาภรณ์ช้างเผือก (ป.ช.) ข้าราชการผู้มีคุณสมบัติเสนอขอพระราชทานเครื่องราชอิสริยาภรณ์ในชั้นนี้ จะต้องได้รับพระราชทานเครื่องราชอิสริยาภรณ์ชั้นประถมาภรณ์มงกุฎไทย (ป.ม.) มาแล้วไม่น้อยกว่า ๓ ปีบริบูรณ์ ขอชั้นประถมาภรณ์ช้างเผือก (ป.ช.)

๖.๒) การขอพระราชทานเครื่องราชอิสริยาภรณ์ชั้นมหาวชิรมงกุฎ (ม.ว.ม.) ข้าราชการผู้มีคุณสมบัติเสนอขอพระราชทานเครื่องราชอิสริยาภรณ์ในชั้นนี้ จะต้องได้รับพระราชทานเครื่องราชอิสริยาภรณ์ชั้นประถมาภรณ์ช้างเผือก (ป.ช.) มาแล้วไม่น้อยกว่า ๓ ปีบริบูรณ์ ขอชั้นมหาวชิรมงกุฎ (ม.ว.ม.)

๖.๓) การขอพระราชทานเครื่องราชอิสริยาภรณ์ชั้นมหาปรมาภรณ์ช้างเผือก (ม.ป.ช.) ข้าราชการผู้มีคุณสมบัติเสนอขอพระราชทานเครื่องราชอิสริยาภรณ์ในชั้นนี้จะต้องได้รับพระราชทานเครื่องราชอิสริยาภรณ์ชั้นมหาวชิรมงกุฎ (ม.ว.ม.) มาแล้ว ไม่น้อยกว่า ๓ ปีบริบูรณ์ ขอชั้นมหาปรมาภรณ์ช้างเผือก (ม.ป.ช.) และในปีที่เกษียณอายุราชการขอพระราชทานสูงขึ้นได้อีก ๑ ชั้นตรา (เว้นกรณีลาออกจากราชการ)

๓.๓ ข้าราชการประเภทอำนวยการ สามารถขอพระราชทานเครื่องราชอิสริยาภรณ์ชั้นทวีติยาภรณ์ช้างเผือก (ท.ช.) เลื่อนได้ถึงชั้นมหาวชิรมงกุฎ (ม.ว.ม.) แบ่งเป็นตามระดับดังนี้

๑) ระดับต้น เริ่มต้นขอพระราชทานเครื่องราชอิสริยาภรณ์ชั้นทวีติยาภรณ์ช้างเผือก (ท.ช.) เลื่อนได้ถึงชั้นประถมาภรณ์มงกุฎไทย (ป.ม.)

๑.๑) การขอพระราชทานเครื่องราชอิสริยาภรณ์ชั้นทวีติยาภรณ์ช้างเผือก (ท.ช.) ข้าราชการผู้มีคุณสมบัติเสนอขอพระราชทานเครื่องราชอิสริยาภรณ์ในชั้นนี้ จะต้องดำรงตำแหน่งอำนวยการต้น ก่อนวันก่อนวันพระราชพิธีเฉลิมพระชนมพรรษาของปีที่จะขอพระราชทาน ไม่น้อยกว่า ๖๐ วัน (ก่อนวันที่ ๖ ตุลาคมของปีที่จะเสนอขอพระราชทาน)

๑.๒) การขอพระราชทานเครื่องราชอิสริยาภรณ์ชั้นประถมาภรณ์มงกุฎไทย (ป.ม.) ข้าราชการผู้มีคุณสมบัติเสนอขอพระราชทานเครื่องราชอิสริยาภรณ์ในชั้นนี้ จะต้องได้รับเงินเดือนขั้นสูงของ



ระดับอำนาจการต้น คือ ๕๔,๐๙๐ บาทหรือไม่ต่ำกว่าขั้นสูงของระดับชำนาญการพิเศษ คือ ๕๓,๐๘๐ บาท (เงินเดือนขั้นสูงปัจจุบัน) ซึ่งต้องเป็นเงินเดือนที่ได้รับภายในวันที่ ๖ กันยายน ของปีที่จะขอพระราชทาน (ยกเว้นกรณี เกษียณอายุ) อนุมัติให้ใช้เงินเดือนในวันที่ ๓๐ กันยายน ของปีที่จะเสนอขอพระราชทานได้ และได้รับพระราชทานเครื่องราชอิสริยาภรณ์ชั้นทวีติยาภรณ์ช้างเผือก (ท.ช.) มาแล้วไม่น้อยกว่า ๓ ปีบริบูรณ์

**๒) ระดับสูง เลื่อนได้ถึงชั้นมหาวชิรมงกุฏ (ม.ว.ม.) แบ่งตามชั้นตรา ดังนี้**

๒.๑) การขอพระราชทานเครื่องราชอิสริยาภรณ์ชั้นประถมาภรณ์มงกุฎไทย (ป.ม.) ข้าราชการผู้มีคุณสมบัติเสนอขอพระราชทานเครื่องราชอิสริยาภรณ์ในชั้นนี้ จะต้องได้รับพระราชทานเครื่องราชอิสริยาภรณ์ชั้นทวีติยาภรณ์ช้างเผือก (ท.ช.) มาแล้วไม่น้อยกว่า ๓ ปีบริบูรณ์ ขอชั้นประถมาภรณ์มงกุฎไทย (ป.ม.)

๒.๒) การขอพระราชทานเครื่องราชอิสริยาภรณ์ชั้นประถมาภรณ์ช้างเผือก (ป.ช.) ข้าราชการผู้มีคุณสมบัติเสนอขอพระราชทานเครื่องราชอิสริยาภรณ์ในชั้นนี้ จะต้องได้รับพระราชทานเครื่องราชอิสริยาภรณ์ชั้นประถมาภรณ์มงกุฎไทย (ป.ม.) มาแล้วไม่น้อยกว่า ๓ ปีบริบูรณ์ ขอชั้นประถมาภรณ์ช้างเผือก (ป.ช.)

๒.๓) การขอพระราชทานเครื่องราชอิสริยาภรณ์ชั้นมหาวชิรมงกุฏ (ม.ว.ม.) ข้าราชการผู้มีคุณสมบัติเสนอขอพระราชทานเครื่องราชอิสริยาภรณ์ในชั้นนี้ จะต้องได้รับพระราชทานเครื่องราชอิสริยาภรณ์ชั้นชั้นประถมาภรณ์ช้างเผือก (ป.ช.) มาแล้วไม่น้อยกว่า ๕ ปีบริบูรณ์ ขอชั้นมหาวชิรมงกุฏ (ม.ว.ม.) และในปีที่เกษียณอายุราชการขอพระราชทานสูงขึ้น ได้อีก ๑ ชั้นตรา แต่ไม่เกินชั้นประถมาภรณ์ช้างเผือก (ป.ช.) ขอปีติดกันได้ (เว้นกรณีลาออกจากราชการ)

**๓.๔ ข้าราชการประเภทบริหาร สามารถขอพระราชทานเครื่องราชอิสริยาภรณ์เลื่อนได้ถึงชั้นมหาปรมาภรณ์ช้างเผือก (ม.ป.ช.) แบ่งเป็นตามระดับดังนี้**

**๑) ระดับต้น เลื่อนได้ถึงชั้นชั้นมหาวชิรมงกุฏ (ม.ว.ม.) แบ่งตามชั้นตรา ดังนี้**

๑.๑) การขอพระราชทานเครื่องราชอิสริยาภรณ์ชั้นประถมาภรณ์มงกุฎไทย (ป.ม.) ข้าราชการผู้มีคุณสมบัติเสนอขอพระราชทานเครื่องราชอิสริยาภรณ์ในชั้นนี้ จะต้องได้รับพระราชทาน เครื่องราชอิสริยาภรณ์ชั้นทวีติยาภรณ์ช้างเผือก (ท.ช.) มาแล้วไม่น้อยกว่า ๓ ปีบริบูรณ์ขอชั้นประถมาภรณ์มงกุฎไทย (ป.ม.)

๑.๒) การขอพระราชทานเครื่องราชอิสริยาภรณ์ชั้นประถมาภรณ์ช้างเผือก (ป.ช.) ข้าราชการผู้มีคุณสมบัติเสนอขอพระราชทานเครื่องราชอิสริยาภรณ์ในชั้นนี้ จะต้องได้รับพระราชทานเครื่องราชอิสริยาภรณ์ชั้นประถมาภรณ์มงกุฎไทย (ป.ม.) มาแล้วไม่น้อยกว่า ๓ ปีบริบูรณ์ ขอชั้นประถมาภรณ์-ช้างเผือก (ป.ช.)

๑.๓) การขอพระราชทานเครื่องราชอิสริยาภรณ์ชั้นมหาวชิรมงกุฏ (ม.ว.ม.) ข้าราชการผู้มีคุณสมบัติเสนอขอพระราชทานเครื่องราชอิสริยาภรณ์ในชั้นนี้ จะต้องได้รับพระราชทานเครื่องราชอิสริยาภรณ์ชั้นชั้นประถมาภรณ์ช้างเผือก (ป.ช.) มาแล้วไม่น้อยกว่า ๕ ปีบริบูรณ์ ขอชั้นมหาวชิรมงกุฏ (ม.ว.ม.) และในปีที่เกษียณอายุราชการขอพระราชทานสูงขึ้นได้อีก ๑ ชั้นตรา แต่ไม่เกินชั้นประถมาภรณ์ช้างเผือก (ป.ช.) ขอปีติดกันได้ (เว้นกรณีลาออกจากราชการ)





จากที่กล่าวมาข้างต้นและประสบการณ์ในการปฏิบัติหน้าที่เกี่ยวกับการขอพระราชทานเครื่องราชอิสริยาภรณ์ประจำปี จะพบปัญหาในการเสนอขอพระราชทานเครื่องราชอิสริยาภรณ์ คือ

๑. ในส่วนเงินเดือนของข้าราชการที่สังกัดสำนักงานปลัดกระทรวงมีความล่าช้ากว่าข้าราชการที่สังกัดส่วนกลาง จึงทำให้ฐานเงินเดือนไม่เท่าเทียมกันในการนำมาพิจารณาเสนอขอเครื่องราชอิสริยาภรณ์

๒. หน่วยงานภายในสังกัดกรมปลัดฯ จัดส่งแบบประวัติการขอพระราชทานเหรียญจักรพรรดิมาลา ไม่ครบถ้วนตามที่กองการเจ้าหน้าที่แจ้งเวียน

๔. ข้าราชการยังขาดการใส่ใจในการรับรู้เกี่ยวกับข้อมูลการขอพระราชทานเครื่องราชอิสริยาภรณ์ประจำปี

## ๒. ข้อเสนอแนะ

๑. นำเทคโนโลยีเกี่ยวกับระบบโปรแกรมการขอพระราชทานเครื่องราชอิสริยาภรณ์ที่ไม่สลับซับซ้อนง่ายต่อการปฏิบัติงานได้ในขั้นตอนเดียวและที่ทันสมัยควบคู่ไปกับการตรวจสอบด้วยเจ้าหน้าที่ ป้องกันความผิดพลาด เพราะจำนวนข้าราชการที่เพิ่มมากขึ้น เพื่อเพิ่มประสิทธิภาพให้รวดเร็วในการดำเนินการเกี่ยวกับข้อมูล

๒. ควรจัดให้มีการอบรมให้ความรู้เรื่อง การขอพระราชทานเครื่องราชอิสริยาภรณ์ให้แก่ข้าราชการ ได้ทราบแนวทางการดำเนินงาน

๓. ข้าราชการควรให้ความสำคัญและสนใจในสิทธิและร่วมกันรักษาสีและผลประโยชน์ในการขอพระราชทานเครื่องราชอิสริยาภรณ์ของตนเอง

๔. ควรแจ้งเวียนให้หน่วยงานภายในสังกัดกรมปลัดฯ จัดทำข้อมูลส่วนบุคคลเกี่ยวกับประวัติการได้รับเครื่องราชอิสริยาภรณ์ หรือตรวจสอบข้อมูลเกี่ยวกับประวัติการได้รับพระราชทานเครื่องราชอิสริยาภรณ์ กับโปรแกรม Dpis กองการเจ้าหน้าที่ เพื่อการตรวจสอบประวัติการได้รับพระราชทานเครื่องราชอิสริยาภรณ์

## บรรณานุกรม

- พระราชกฤษฎีกาการปรับเงินเดือนขั้นต่ำขั้นสูงของข้าราชการพลเรือน. (๒๕๕๔). (๒๕๕๔,๓๐มีนาคม).
- ราชกิจจานุเบกษา. เล่ม ๑๒๘ ตอนที่ ๒๒ ก. หน้า ๙-๑๑.
- ระเบียบสำนักนายกรัฐมนตรี ว่าด้วยการขอพระราชทานเครื่องราชอิสริยาภรณ์อันเป็นที่เชิดชูยิ่ง-  
ช้างเผือกและเครื่องราชอิสริยาภรณ์อันมีเกียรติยศยิ่งมงกุฎไทย (ฉบับที่ ๒) พ.ศ. ๒๕๕๒.  
(๒๕๕๒,๑๙ ตุลาคม). ราชกิจจานุเบกษา. เล่ม ๑๐๗ ตอนที่ ๑๒๖ ตอนพิเศษ ๑๕๕ ง.  
หน้า ๑-๒
- สมาคมเตรียมธรรมศาสตร์-จุฬา อาสาศึก. (๒๕๘๘). เครื่องราชอิสริยาภรณ์ไทย. กรุงเทพฯ: โรงพิมพ์  
สำนักเลขาธิการคณะรัฐมนตรี.
- สำนักเลขาธิการคณะรัฐมนตรี. (๒๕๓๙). กระบวนการที่เกี่ยวกับเครื่องราชอิสริยาภรณ์ไทย.  
กรุงเทพฯ: โรงพิมพ์สำนักเลขาธิการคณะรัฐมนตรี.
- .สำนักงานปลัดกระทรวงเกษตรและสหกรณ์. (๒๕๕๖). คู่มือปฏิบัติงานการเสนอขอพระราชทาน  
เครื่องราชอิสริยาภรณ์อันเป็นที่เชิดชูยิ่งช้างเผือก เครื่องราชอิสริยาภรณ์อันมีเกียรติยศยิ่ง-  
มงกุฎไทยและเหรียญจักรพรรดิมาลา.
- สำนักเลขาธิการคณะรัฐมนตรี. (๒๕๕๓).เรื่อง การขอพระราชทานเครื่องราชอิสริยาภรณ์ให้แก่  
ข้าราชการพลเรือนตามระบบจำแนกประเภทตำแหน่ง. (๒๕๕๓,๘กรกฎาคม).
- สำนักเลขาธิการคณะรัฐมนตรี. (๒๕๕๓).เรื่อง การขอพระราชทานเครื่องราชอิสริยาภรณ์ให้แก่  
ข้าราชการพลเรือนตามระบบจำแนกประเภทตำแหน่ง. (๒๕๕๓,๘กันยายน).
- สำนักเลขาธิการคณะรัฐมนตรี. (๒๕๕๔).เรื่อง การขอพระราชทานเครื่องราชอิสริยาภรณ์ให้แก่  
ข้าราชการพลเรือนตามระบบจำแนกประเภทตำแหน่ง. (๒๕๕๔,๓๑มีนาคม).
- สำนักเลขาธิการคณะรัฐมนตรี. (๒๕๕๔).เรื่อง การขอพระราชทานเครื่องราชอิสริยาภรณ์ให้แก่  
ข้าราชการพลเรือนตามระบบจำแนกประเภทตำแหน่ง. (๒๕๕๔,๒๘เมษายน).
- สำนักเลขาธิการคณะรัฐมนตรี. (๒๕๕๕).เรื่อง การขอพระราชทานเครื่องราชอิสริยาภรณ์ให้แก่  
ข้าราชการพลเรือน. (๒๕๕๕,๒๗มิถุนายน).
- สำนักเลขาธิการคณะรัฐมนตรี. (๒๕๕๖).เรื่อง คุณสมบัติของผู้ที่ได้รับการเสนอขอพระราชทานเหรียญ  
จักรพรรดิมาลา. (๒๕๕๖,๑๕กรกฎาคม).
- การขอพระราชทานเครื่องราชอิสริยาภรณ์อันเป็นที่เชิดชูยิ่งช้างเผือกและเครื่องราชอิสริยาภรณ์อันมี  
เกียรติยศยิ่งมงกุฎไทย.เข้าถึงเมื่อ ๑๐ สิงหาคม ๒๕๕๗ จาก :
- [http://www.person.ksu.ac.th/manage/banner\\_file/๕XnogATAf๑S๒๐๑๒๐๘๐๓๒๐๒๗๔๑.pdf](http://www.person.ksu.ac.th/manage/banner_file/๕XnogATAf๑S๒๐๑๒๐๘๐๓๒๐๒๗๔๑.pdf).



ภาคผนวก

## กฎหมาย ระเบียบ และหนังสือเวียนต่าง ๆ ที่เกี่ยวข้อง

๑. พระราชบัญญัติเครื่องราชอิสริยาภรณ์อันเป็นที่เชิดชูยิ่งช้างเผือก พุทธศักราช ๒๔๘๔
๒. พระราชบัญญัติเครื่องราชอิสริยาภรณ์อันมีเกียรติยศยิ่งมงกุฎไทย พุทธศักราช ๒๔๘๔
๓. พระราชบัญญัติเหรียญจักรมาลาและจักรพรรดิมาลา พุทธศักราช ๒๔๘๔
๔. พระราชกฤษฎีกาการปรับเงินเดือนขั้นต่ำขั้นสูงของข้าราชการพลเรือนสามัญ พ.ศ. ๒๕๕๔
๕. ระเบียบสำนักนายกรัฐมนตรีว่าด้วยการขอพระราชทานเครื่องราชอิสริยาภรณ์อันเป็นที่เชิดชูยิ่งช้างเผือกและเครื่องราชอิสริยาภรณ์อันมีเกียรติยศยิ่งมงกุฎไทย พ.ศ. ๒๕๓๖ และที่แก้ไขเพิ่มเติม
๖. ระเบียบสำนักนายกรัฐมนตรีว่าด้วยการขอพระราชทานเครื่องราชอิสริยาภรณ์อันเป็นที่เชิดชูยิ่งช้างเผือกและเครื่องราชอิสริยาภรณ์อันมีเกียรติยศยิ่งมงกุฎไทย (ฉบับที่ ๒) พ.ศ. ๒๕๕๒
๗. หนังสือสำนักเลขาธิการคณะรัฐมนตรี ที่ นร ๐๒๐๗/ว ๑๑๘ ลงวันที่ ๒๗ มิถุนายน ๒๕๔๐ เรื่อง ทหารเรือคุณสมบัติผู้มีสิทธิได้รับพระราชทานเหรียญจักรพรรดิมาลา
๘. หนังสือสำนักเลขาธิการคณะรัฐมนตรี ที่ นร ๐๕๐๘/ว (ท) ๔๐๗๙ ลงวันที่ ๙ กรกฎาคม ๒๕๕๓ เรื่อง การขอพระราชทานเครื่องราชอิสริยาภรณ์ให้แก่ข้าราชการพลเรือนตามระบบจำแนกประเภทตำแหน่ง
๙. หนังสือสำนักเลขาธิการคณะรัฐมนตรี ที่ นร ๐๕๐๘/ว (ท) ๕๘๖๙ ลงวันที่ ๙ กันยายน ๒๕๕๓ เรื่อง การขอพระราชทานเครื่องราชอิสริยาภรณ์ให้แก่ข้าราชการพลเรือนตามระบบจำแนกประเภทตำแหน่ง
๑๐. หนังสือสำนักเลขาธิการคณะรัฐมนตรี ที่ นร ๐๕๐๘/ว (ท) ๒๔๘๗ ลงวันที่ ๓๑ มีนาคม ๒๕๕๔ เรื่อง การขอพระราชทานเครื่องราชอิสริยาภรณ์ให้แก่ข้าราชการพลเรือนตามระบบจำแนกประเภทตำแหน่ง
๑๑. หนังสือสำนักเลขาธิการคณะรัฐมนตรี ที่ นร ๐๕๐๘/ว (ท) ๓๓๐๑ ลงวันที่ ๒๙ เมษายน ๒๕๕๔ เรื่อง การขอพระราชทานเครื่องราชอิสริยาภรณ์ให้แก่ข้าราชการพลเรือนตามระบบจำแนกประเภทตำแหน่ง
๑๒. หนังสือสำนักเลขาธิการคณะรัฐมนตรี ที่ นร ๐๕๐๘/ว (ท) ๔๗๑๔ ลงวันที่ ๒๗ มิถุนายน ๒๕๕๕ เรื่อง การขอพระราชทานเครื่องราชอิสริยาภรณ์ให้แก่ข้าราชการพลเรือนสามัญ
๑๓. หนังสือสำนักเลขาธิการคณะรัฐมนตรี ที่ นร ๐๕๐๘/ว (ท) ๕๔๘๐ ลงวันที่ ๑๕ กรกฎาคม ๒๕๕๖ เรื่อง คุณสมบัติของผู้ได้รับการเสนอขอพระราชทานเหรียญจักรพรรดิมาลา